昭和八年三月二十二日第三種郵便物認可
郵政特准掛號認爲新聞紙類

大同報

本報創刊西歷一九一三年
發行人 王希哲
編輯人 劉錫庚
印刷人 賀澤民
社址 新京東六馬路
日本電話 編輯部四七二四 營業部二〇九六 印刷工場四七二五
報費 一份國幣五分 一個月國幣壹元 郵費在外
廣告價 一行（五號字十三字）一日壹元 特別地位加倍 長期另議

日美建艦競爭 與美國側之輿論

（東京九日發國通）據九日由出淵大使之來電、美國政府、在救濟失業之名目下、發表建艦計畫、日本側亦追加海軍充實計畫、對此之美國各方面、對其前途與以多大之關心也、再逐到表示美國輿論之代表的論說、如左、八月二日包．特報並布爾之克利音、依克爾報論說、

此次之日本海軍計畫、當一九三五年海軍縮會議之際、爲尊對美發言於有利之計畫伏線、已極明瞭日本之如斯態度、必然的刺戟美國之建艦競爭者也云、

基督教塞然士莫尼塔報曰、

美國海軍計畫、爲救濟失業起見而實行者也、然日本對此誤解、日本側亦聲明實行大海軍計畫之旨、此種報道傳來對此之美國側更誤解日本矣、如斯發生誤解對於爲救濟失業之海軍計畫、亦難謂適當、若羅大統領將來使日美兩國如斯之大海軍發生必要之事態時、則外交政策、已明白失敗可斷言也云、

傷心慘目 共匪禍川眞相

涪陽全區殺盡僅餘七人 南江積穀倉內人頭堆滿 巴中桑園積屍千六百具

（重慶通訊）因劉鄧戰事而死灰復燃之赤匪、由川陝交界之青草壩重竄通南巴、手段較前倍毒、頃據田部剿赤將領何德隅等由三台發來通電、所述匪區人民所受共匪屠殺之種種慘狀、實令人傷心酸鼻、今雖全川將領一致秉承楊命擁渝劉（湘）以討赤、羣策羣力、禍或不致再遭、然欲全告肅清、則尙未知在何日也、茲特錄何等通電以餉國人、俾共知川中共禍之慘酷、而剿赤工作之不可緩矣、衛略均鑒、竊共匪張國燾陳昌浩徐向前張琴秋鄺繼勛等、自去冬乘省門戰事方酣之際、率領匪隊竄據川陝邊境以來、迄今瞬逾半載矣、中央既增西顧之憂、川民復膺切膚之痛、我通江南江巴中三縣、首當其衝、後先失陷、壯轉四方、老壞溝壑、

血流成渠 屍積如山 無論男女老幼、士農工商、賢愚貧富、其能幸逃共匪鐵蹄之下三十六斬而僥倖苟生者、可謂盡通南巴三縣鉅萬之民衆而無幾人焉、三縣被陷之時間、不過數月、而三縣人民之慘遭殺戮者達十數萬、公私財產損失之數、何止千萬、舉凡共匪所到之區、現金搜括無遺、糧食積谷略盡、廬舍坵墟、田土荒蕪、人民除逃者殺者而外、縱爲該共匪所認爲赤匪人民之資格而獲免一死者、亦保苟活於俄頃、寄生命於虎口、杳涪陽壩一地、全區殺盡、僅餘七人、長池一地、被坑葬者六百餘人、大河口一地、被坑葬者七百餘人、南江縣府積谷倉內、人頭堆滿、巴中縣建設局桑園內、所起死尸、達一千五六百具、陳家壩挨戶居殺、輒盡全家、於官兵到達時、婦孺之

披蔴帶孝 郊外哭迎 者、達六七百人、其他鄉鎭被慘殺人數、每處亦數十人、數百人不等、尤難縷述、其賦性之殘忍、手段之毒惡實有過闖獻而無不及、誠人類空前之慘劇、而我民族之死活、及國家存亡之關頭也、川民何辜、遭此浩刦、傷心慘目孰甚於是、德隅等鞍馬餘生良心未泯、本年一月奉督辦征剿之命、遂立即誓師、戡亂救民、並有誓師出發之後迭向我方軍官長及我各界民衆鄭重宣言、必秉承我督辦田、總指揮孫、整軍安川救國之意旨、努力剿滅此匪、出人民於水火、上副中央之期般、下解人民之倒懸而後己、良以我輩軍人、承國家之委託、受人民之供養、職責所在、義不容辭、爲捍衛國家計、爲保障人民計、爲完成自身天然之使命、均有不能苟安旦夕、而稍予該共匪以滋蔓之餘地者、德隅等對於自身之督責也如此、對於官兵之訓勉也亦復如此、溯自高壁寨長池諸葛寨羅家壩八廟埡觀光山爲龍亞與該匪激戰而後、

步步爲營 節節進展 氷天雪地、晝夜不以爲寒、峻嶺崇山、扳捿不以爲險、糧秣弗濟常斷兩粥之炊、彈雨槍林、人懷必死之志、總計數月時間、大小數十戰、戰無不勝攻無不克、向之陷於赤匪者始得次第收復、該匪既因迭次敗潰而有分崩逃竄之勢、軍民復額首相慶、而有早竟全功之期、何圖天不相蜀、省戰重開、霹靂一聲、煙雲四布、既予我前敵官兵以後顧之慮、復予該共匪以反噬之機、遂令九仞之功、虧於一簣、粵溪壩一戰、寡衆懸殊、强張異勢、勝敗轉移、於是通南巴而再度失守矣、市經稍蘇之民衆、逐再陷於水深火熱中矣、當官兵節節引退之際、人民扶老攜幼隨軍逃亡、肩摩踵接、路途梗阻、且因連遭大雨、溪澗皆盈、軍民之踏死溺死餓死及自戕而死者、尤不可勝計、或棄子而負姑、或舍婦而扶父、

鬼哭神號 山岳爲驚 令人見者髮心、聞者墮淚、此則德隅等所目睹之慘狀、仰天椎心而太息者也、德隅等自維粗識大義、數月以來、對於征剿工作、始終努力而未渝官兵久歷疆塲、類指忠勇能戰、乃始則勝如破竹、終乃功敗垂成、且不敗於敵人之犀利武器、不敗於敵人之嚴密組織、不敗於敵人之深沈麻醉、而竟敗於環境之劇烈變化、及豆箕相煎之循環內戰此尤德隅等所疾首痛心而不能己之言者也、迺者德隅等痛定思痛、正整頓部曲、期於防守之責任不疏、惟敵死灰復燃、進竄之野心未己雖亡羊之可補、究滋蔓之難圖、瞻念前途、隱憂何極、抑德隅等於此一髮千鈞嚴重局勢之下、尤有爲我各方軍政首長暨各界民衆痛哭流涕一告者、涓涓不塞、將成江河、星星之火、勢可燎原、設通南巴不保、其禍必蔓延直於全川矣、設共匪不滅、赤禍必張於錦水矣、尤望我川中軍民、回首猛省、合作分工、

集中力量 衆志成城 或則作戰於前方、或則固守於後防或作有責之聲援、或作財源之接濟、一面治標於目前、一面治本於今後、庶幾赤禍撲滅隱患潛消、冀斯民於苞桑、固邦基於磐石、若仍昧於防區觀念、狹於事系問題、或懷幸災樂禍之心、或肆縱橫捭闔之技、是害人適以害己、禍國亦以禍民、恐湘穀慘劇、將演於吾川矣、斯時大錯鑄成、噬臍何及、危其之鉅、又豈德隅等所敢危言來軫方道、其存其亡、間不容髮、在德隅等一息尙存、此責未已、雖餘一卒一兵、亦必效命疆塲、以保人民生命財產之安全、而盡軍人之天職於萬一、惟心所謂危、不忍不言、顧我川中居民、共起圖之、有以教之、臨電無任迫切之至、第二十九軍第三路司令何德隅、獨立師師長劉漢雄、獨立第三司令葉濟時、獨立旅旅長張熙民特務司令馬光、旅長曾起戎李鑾陶、楊智仁、夏世科、楊持生同叩、

新京四馬路……寫眞

贛南勦匪計劃

俟十九路軍進攻長汀 粵軍即實施二期計劃 三縱隊外另組四小隊

（廣州通訊）第一集團軍自將葉鄖安遠克復、贛南剿共軍事遂有進展之勢、及陳濟棠委出余漢謀爲第一縱隊指揮、李揚敬黃任寰爲第二縱隊正副指揮後、二期剿共開始之說、更盛傳一時、但因環境關係、未能急進、必候十九路軍進抵長汀、及贛西共匪完全肅清、方可施二期進展之計劃、昨得閩訊、十九路軍總指揮蔡廷鍇自乘機飛抵龍巖後、經召開軍事會議、決定薦委六十師長沈光漢爲第三縱隊司令、閩綏靖公署參謀長鄧世增爲閩西分署主任、主持閩西綏靖善後、十九路軍總參謀長黃強代理總部軍務、蔡氏本人則親自率部入贛、并限定限期克復長汀涯區、飭前鋒七十七師區壽年部任攻汀右路、六十師沈光漢部由連城出動任中路、六十一師之一部任左路、現各部經已抵汀城三十里附近、相機襲擊、陳濟棠既接到前項消息、即召開軍事會議、決定各項進行、在未開會之前、陳氏以李宗仁甫自港方回省、至孖欄岡與李氏敘晤、暢談途三小時、始回公館晚膳、及夜李又驅車至梅花邨晤陳至十時許始返、聞陳李間往返就商、對剿匪軍事交換意見、至昨日下午陳氏返總部召開軍會、各高級將領職員均依時赴會、決議（一）南路剿共軍編組三縱隊後、另再外組挺進隊分隊游擊隊等、以第四師張枚新四師王贊斌兩部爲挺進隊作前驅、各縱隊直轄各部稱分隊、第二獨立旅陳章部爲游擊隊、第三第四獨立師李漢魂鄧龍光兩部爲預備隊、（二）分隊由各該縱隊指揮、挺進游擊預備等隊歸行營節制、惟行營未出發前、悉歸余漢謀指揮（三）行營組織、派張國光擔任、各部人員除由總部派委外、各縱隊及挺進游擊預備各隊、均須遴員長川駐在行營辦理、以資查詢、（四）軍費、決將中央剿匪協欵一百一十萬充分開支配、經理人員指定何少垣充當、桂占二十萬、閩占三十萬、其餘歸第一集團入贛部隊及行營之用、（五）行營決在大庾設立惟出發期間、須俟各縱隊到達目的地時實行、經此會議決定後、總部已即分電各縱隊將領從速進發矣云、

南洋華僑受虐待

當地頒種種苛例不堪痛苦 代表伍學歐等請外部交涉

（南京訊）南洋英屬華僑代表伍學歐等、以南洋地方政府、虐待我國旅居僑胞、已不堪痛苦、自頒佈移民律後、對我往該地僑胞、規定每人繳納入口稅五元、與其他苛例、以增我僑胞負擔、雖迭經南洋僑胞民衆團體電請外交部及僑委會請向該政府交涉以來、迄今仍無效果、現伍學歐等乘出席五全大會之便、分謁外長及僑委會陳委員長、呈述南洋僑胞所受痛苦、並請設法繼續交涉、以慰僑胞渴望云、

海外華僑創辦報紙四十九種

（南京訊）近年以來、中國海外華僑文化、逐漸開展、漸能明瞭報紙、在啓發智識上與聯絡情愫上之重要地位、辦者風起雲湧、惟因經濟關係、組織尙欠健全、茲據僑委會調查、截至現在止、僑胞在海外所辦報紙、所有四十九種、分布地點及名稱如下、巴拿馬有共和報、三藩市有少年中國晨報、國民日報、芝加哥有三民晨報、紐約有民氣日報、中國日報、加拿大有醒華日報、大漢公報、洪鐘時報、新民國報、檀香山有自由新報、中華公報、夫吳架有中華商報、古巴有民聲日報、仰光有興商日報、覺民日報、蘇門答臘有新中華報、蘇門答臘日報、檳榔嶼有光華日報、吉隆坡有益羣報、荷屬巴城有天聲日報、巴城時報新報、暹羅有中暹國杜日報、民國日報、華僑日報、中華民報、晨鐘日報、望加錫有錫江民報、澳州雪梨有公報、民國報、東華報、澳洲民報、南斐洲有僑聲報、公理報、泗水有大公商報、瓜哇有每日電報商報、莫里施貨埠有中華日報、毛里寺埠有華僑商報、中安南有華僑日報、民報、中國日報、新加坡有民國日報、新國民日報、星洲日報、南洋商報、其中之南洋商報、報主爲陳嘉庚、新嘉日報報主爲胡文虎、兩君均係實業家、又各報主辦及主持者、以粵閩兩省者爲多、佔全部百分之九十九、餘一分爲湖北籍、其他各省籍則無云、

河南嵩縣 群狼爲禍

（鄭州通訊）豫嵩縣五區東村里一帶、二十五、二十六日兩日突發現大批豺狼白晝成羣、逢人便咬、居民傷亡極多、

河北共黨暗躍 計劃煽惑勞工

省府已嚴令防範矣

（天津訊）河北共黨、自中日停戰協定後、乘機蠢起、到處潛伏、煽惑羣衆、最近裕元工潮、己查悉爲該黨之鼓動、故軍警各方防範益嚴、昨省府並令所屬各機關、謂奉平軍分會通令、頃據報稱自中日停戰、協定以後、河北共黨乘機蠢起、鼓惑煽動、無所不至、查該黨省委、近於上月某日、竟召開政治會議、議決派員深入工廠農村兵營煽惑羣衆、圖創新蘇維埃與紅軍以爭土地、俾達其陷華北於赤色恐怖區域之目的、若不預爲防範、則爲禍黨國前途、何堪設想、請轉令各軍隊嚴密防範、一體防範、以杜亂源等情、仰轉飭所屬嚴密防範爲要云、

喉痛

喉痛常爲危病之先兆、醫者每以喉部爲人身弱點之一、務宜妥爲保障、以免病菌之侵襲、素有喉患者、應常備韋廉士入吸止咳片、一有微痛、立即含用、即覺輕鬆而免增劇、際此冷煖無常之氣候、不時含用此片、實爲防患未然之安全辦法、其効之大、無與倫比、蓋其芬芳舒適之滅菌防腐藥氣、能直達肺部氣管、無孔不入、無微不至、藥氣到處、喉痛停止、炎膜滋潤、逆氣平順、病菌消滅、是故治療喉胸疾病、不感絲毫痛苦、而奏效最速者、無有過於韋廉士吸入止咳片矣、各藥房均有出售、每瓶大洋一元、或向上海江西路四五一號韋廉士醫生藥局購備、每瓶大洋一元二角、郵費免收、但請認明此裝璜爲要

君能繼續受苦幾時乎

桑毓琳君玉照

身體一壞、除非得其病源而除之、每至不可收拾、精力日衰、勞傷日甚、結果非至全體崩壞不止、大抵根本治療各種疾病、總不外補益血液、因血液之情狀、即身體健康情狀之標準也、君苟衰弱、不論何因、應速服韋廉士醫生紅色補丸、此丸功能速生多量稠紅之血液、其能奇功累奏、馳名天下五十餘年者、此也、其能根治各種虛弱病症者、亦此也、凡病由於血虧而起者、此丸皆爲特效專品、近有高等醫師試驗此丸、證實所言良確、請速服用此補血健胸聖藥、醫界嘉許之韋廉士醫生紅色補丸、其問世固自有莫大之把握也、前天津警察廳稽查員桑君毓琳來書云『鄙人任職天津警察廳時、因過勞身體頓弱、頭暈神倦、休養數月、方覺稍痊、後歷任山東數處貨捐局職務、復因匪禍影響稅收、日夜憂心、舊疾復發、較前尤甚、頭目暈眩、四肢無力、飲食不進、夜眠難安、遍藥無效、乃從友勸、試服韋廉士醫生紅色補丸、果見輕鬆、續服無幾、諸症悉愈、迄今身體猶勝從前、足見斯丸眞補血健腦之無上妙品也』韋廉士醫生紅色補丸、各藥房均有出售、或直向上海江西路四五一號韋廉士醫生藥局購備、每瓶大洋一元五角、六瓶八元、中國境內郵費不取

鑑於四圍形勢不利 馮玉祥軍退出多倫

雜軍及吉鴻昌軍一部業經離去 李守信軍即入多倫城

對於向關東軍哀請、中止攻擊多倫之馮玉祥、察知周圍之形勢日日不利、向何應欽處派遣代表、在逈告下野之時、承諾移交察哈爾之軍政、玆者察哈爾問題、未見諸干戈、而得到解決矣、而馮已對在多倫之部下吉鴻昌軍及雜軍發出後退命令、吉鴻昌部隊之一部、已開始撤退、而爲奪回多倫進攻之李守信軍、目下在多倫及熱河省大閣鎮之中間、當馮軍由多倫開始後退時、中止進軍、而嚴重監視之也、想在馮軍之全部撤退時、當堂堂而入多倫城云、

日外務省對華新政策 漸趨積極的轉向

以華北爲經濟外交中心

【東京特電】日本外務省、當滿洲及華北之事變軍事行動完了後、在與中國之直接交涉解決兩國間之紛爭、以期執確立東洋平和之方針也、然其後、中國之抗日運動、依然繼續、尙未終熄、國民政府無實質的爲統一政權之力、日本政府之靜觀主義、反在引導兩國關係於平常上實非得策之見解也、就中豫想、宋子文歸國後之抗日行動、外務省決定轉換積極的對華外交、因此以傾向親日態度與華北有密切經濟關係之天津青島之二市、爲經濟外交之中心、執與華北全體增進貿易關係之方策、因而着着期待達到實際的兩國民之提携也云、

日本各省明年度新規要求總額

突破十三億圓

【東京十日發國通】昭和九年度日本各省豫算、於九日已全部諸交於大藏省、計各省之新規要求總額、滿洲事件費、共達十二億八千萬元、此外若再加入各省之追求要求、則明年度之新規要求總額、恐將突破十三億圓云、

【東京十日發國通】新規要求提出遲延之農林省、於九日業已提出、故除大藏省之外已全部提出矣、（單位百萬圓）

外務省	一二
陸軍省	二〇八
海軍省	四三〇
司法省	四
文部省	一四
商工省	二八
內務省	一八五
遞信省	一九
拓務省	一五
農林省	一〇六

此外再加入陸軍省之滿洲事件費一億五千萬圓、大藏省之國債利息滿兌差損金約一億圓時、則總額約十二億八千萬圓程度、主計局即聽取說明、自九月起、入手查定、而新規要求承認額爲半額程度之五億左右、再加標準豫算十四億二千萬圓、最初之查定不許超過二十億圓云、

日本新聞協會第廿一次大會攝影（下）會場（左上）小磯參謀長之令旨傳達（左上）會場講台、

黑河領事 由哈來京

【哈爾濱十日發國通】駐大黑河第一任領事賚領事、九日由黑河搭飛機來哈、來哈之目的爲遄赴新京、與當局協商及報告到任以來十一個餘月間之事務云、

【哈爾濱十日發國通】於曩者赴任、就海藍泡初代領事之賚領事、九日乘飛機來哈、來哈之目的、爲赴新京、報告赴任以來約十一個月間之事務、並協商一切要務、該氏談稱如左、余就滿洲國之初代領事、而向俄領海藍泡赴任者、其間再三出張於黑河、必要品由黑河自由購買、黑龍江之增水、一時頗堪憂慮、海藍泡幸而免受災害、預定在新京滯留約一週間、如能得暇歸途在哈爾濱亦預定滯留一週間云、

新京日憲兵隊長 小山氏調回日本

以新京憲兵隊長之識、在國都中心之新京極形活躍偵緝不穩分子、樹有維持治安之功績、而榮轉於內地之小山憲兵中佐、其後任爲舊久留米憲兵隊長馬場中佐、十日午後三時三十五分到任、小山中佐、將事務交代清楚、本月中旬出發云、

北鐵理事會議 副局長權限案 未討議即行散會

【哈爾濱九日發國通】擴大北滿俄鐵路職員折衷問題、期於北鐵理事會之聯合會議、解決之該會、由九月上午十一時至下午三時繼續會議、己解決十二件事務問題、及議至第五問題擴大副管理局長之權限時、未及談商、即行散會、十日下午一時、又續行會商、但蘇聯方面、反對管理局長至副管理局長權限相等、故本問題不經相當之波瀾曲折不能解決云、

研究滿華風俗 中野江漢氏來京

研究滿華社會風俗之中野江漢氏、十日朝八時抵京、豫定滯京數日云、

明年度預算編成 應付新事態進行

八田副總裁談

【大連十四日發國通】八田滿鐵副總裁、十日當記者團會見之際、就明年度預算編成問題及其他、談稱如左、明年度預算編成方針、以總裁之所想、爲應付滿洲之新事態、並令滿鐵會社之使命擬積極的進行之因之負各部局責任人之頭腦亦非常積極化、然凡事有限度、有緩急之順序、將來能如何查定、現下尙不能準確明瞭、向來之事業例如地方行政等、亦非以經濟的投資不可、故爲極難之問題、煤鑛公司之設立亦決無煩難、能願調進行、此次應設立之運輸委員會、從當事會之諮問、能決定國鐵北鮮鐵道滿鐵線全般之運輸最高根本方針、爲最有咸權之機關、其回答附於當事會議、以社議而決定之、

希木拉會商 九月下旬開會

分民官兩部審議 英對日提出難題

【倫敦九日發國通】日印希木拉會商、確聞已決定於九月第三週（即九月下浣）開始正式協議、至其會議之議事手續、尙在當事者折衝中、開該會議、分爲（一）日印英三國政府代表者間之會議、及（二）三國斯業者間之會議、關於市場問題各般事項、同時進行議事、又英印双方之政府代表、雖尙未任命、但據觀印度政廳代表、將爲商務長官包阿氏及勞動長官璃吏斯氏云、

【倫敦九日發國通】由英國當局探得日印奚木拉會商全文雖不在當地如何變更、如不滿英國之意時、必被全然拒絕、局或全然受諾、而奚木拉協定、英對日本提出之現通商條約期滿後之基本通商事件答稱、奚木拉協定現尙未決定如何內容不明故不能回答云、

在江蘇海州 美國設飛行場

【上海九日發國通】美華航空密約、華美雖均否認、而在江蘇省海州、由美人指揮之下、建設飛行場及倉庫、飛行機及材料等、目下正搬運行上岸也、

商標局 即將辦公

實業部附設之商標局、迄未正式成立、現以各商人呈請事件甚多、堆積如山、故該局有於即時開辦之必要、是以該部積極準備成立以便公云云、

關於北鐵交涉

駐日俄使訪問內田外相 對琴平丸事件亦行接洽

【東京十日發國通】駐日蘇聯大使猶烈內夫氏、於九日午後三時、前赴外務省訪問內田外相、聲言對第二琴平丸事件、願爲友好的解決之旨、更希望北鐵交涉之圓滿進展、而內田外相、關於北鐵交涉假回答以目下日本側尙非出而斡旋時機之旨云、

滿洲國鑛業法（上）

九章百二十七條而成

爲滿洲國重要法案之一之鑛業法、誠爲滿日各方面注目之的、許久待望其公布也、而以所管實業部爲中心、由關係側愼重審議已得最後的成案、近日將取諸詢國務院會議經過參議府之諮詢、而公布之階段也、其新鑛業法分第一章總則、第二章鑛業權、第三章鑛區、第四章鑛業監督、第五章鑛業權賃貸借、第六章土地及水之使用、第七章鑛業稅、第八章裁判及訴願、第九章罰則、及附則之九章、亘百二十七條、而本法中、可値注目之點如下、

一、廢止試掘權容認鑛業權之賃貸借、此所謂防止轉賣利權以漁利爲業者之策動、而誘致資本之自由及其活潑之發動也、

二、外國資本之投資、在從前之民國鑛業法、不許五成以上、而新法則許可五成以上也、

三、[illegible]鑛業權之可分、即鑛業權所有者、有二人以上之場合、許可其一人、可以讓渡其鑛業權於其之一人之點、

有以上各項特點、新鑛業法之全文如左、

滿洲國礦業法

第一章　總則

第一條、本法稱爲鑛業者、所謂鑛物之採掘及其附屬事業也、

第二條、本法稱爲鑛物者、所謂金鑛、銀鑛、銅鑛、鉛鑛、蒼鉛鑛、錫鑛、安[illegible]鑛、水銀鑛、[illegible]鑛、鐵鑛、滿俺鑛、坦古士天鑛、美利布黨鑛、白金鑛、依利吉烏姆鑛、白銅鑛、鉛鑛、硫化鐵鑛、菱苦土鑛、石綿、石膏、重晶石、耐火粘土、滑石、螢石、石灰石、大理石、長石、煤、亞炭、火油土瀝青、油母頁岩、天然曹達、砂金、砂錫、及砂鐵是也、

第三條、尙未採掘之鑛物、（包含鑛滓及廢礦）爲國家所有、

馮玉祥確已下野

與南京訂立解決七條件 軍政權移交宋哲元 馮軍移至張家口南

【東京九日發國通】據某方面到電、在察哈爾爲抗日軍事工作之馮玉祥、本月五日依蔣介石汪兆銘之勸告、業經下野、而其解決之條件、有左記七項、

一、移交軍政兩權於察哈爾省長前馮之部下宋哲元、
一、馮移至張家口以南、
一、宣化及宣化以南之軍隊、駐屯於他處
一、張家口之軍隊、在七日中撤退於某地、
一、宋哲元之手槍隊、爲防備宣化方面、於六日與馮軍實行事務交接、
一、張家口以現駐双橋之三十七師、使爲治安之部隊接收之、
一、六日以後之察哈爾之一切軍政、暫時一任馮之部下佟麟閣處理之

法國所佔島嶼外 尙有日本先佔者

【東京九日國通電】法國主張先佔之島嶼以外、在該島嶼附近、由於日本國人所發見之島嶼甚多、事已判明、外務省當此之時、對於與日本有密接關係之島嶼、日本即施以先佔之手續、自傾向此種意見以來、正與關係各方面協商中、不久即可表示積極的意見、閩主張先佔之島嶼、爲巫壘島、新哥龍島、鳥斯天比亞島、南俠島、鳥耶薰迭瑤庫島、那祕伊玆多島、之諸島嶼云、

山內社長 赴東京

【大連九日國通電】滿洲電信電話會社長山內靜夫中將、爲與同社創立總會相商、乘九日出帆香港丸、已赴東京矣、豫定二十二三日頃、歸滿、

比利時資本團 準備投資

調查滿洲國實情

曩者、法國海外發展協會、與日本資本家爲投資滿洲、協同組織投資調查會一事、頃來極刺戟比利時資本團、爾來極爲注目、比國貿易商、前陸軍大校西巴列、氏承受該國資本家團之意旨赴日、經過東京、於八日來到新京、現滯留大和旅館、歷訪實業部及關係方面而探聽產業開發之現狀、及財界情形、進行投資之準備調查、於此可以窺知、列國對於滿洲國之產業開發之注目頗有興趣也、

虎林邊境 蘇俄保安隊 無故槍殺外人

外交部當局、近據北滿特派員報稱、爲吉林省所屬虎林密山、國境邊界、關於出入國境之滿人及白俄人、時被蘇聯共和國之保安隊不問理情施行槍殺、實屬慘忍已極、而侮辱我國家、此等不法行爲、有失國交感情、業經我外交當局、向蘇聯政府提出嚴重交涉、以重國權、而保兩國之好感云、

古巴亂事未熄 全島施行戒嚴

【阿哇那九日發國通】古巴之動亂、依然無終熄之望、九日馬茶德大統領、已向古巴全島布告戒嚴令矣、

華南之大禍 福建共黨猖獗

朱德爲總指揮兵力四萬 逼近台灣日人對之重視

【東京十日發國通】關於在福建省之共產軍之叛亂蜂起、逼近日本之台灣、對於台灣人之居住者、及關聯者、有重大之利害關係、且影響及於南京政府、致日本對華政策、亦有直接關係、故外務省、前者爲詳細之調查、而九日到達外務省之詳報如左、此次之共產軍、爲紅軍第十二師長羅炳輝、與去年侵略漳州方面之林彪兩部隊之大部隊、及彭德懷部隊之一部、總指揮爲朱德、兵四萬人、十九路軍之前敵部隊七十八師敗退矣、八月二日此中二千名、殺其團長、將師長綁去矣、十九路之第六十師、亦受大損害、大部隊潰走龍巖方面矣、三日以來、十九路軍以龍岩爲根據、自漳州得到砲兵、飛行機等之援軍、正應戰中、然戰況不利、於四日夕刻、布第一防禦線於龍岩一帶、布第二防禦線於適中及漳州一帶、布第三陣於南靖、山城、長汀一帶而應戰中、而形勢一再不利、頗値憂慮也、十九路軍之敗因、共產軍對於福建之地理熟悉精通、十九路軍之聲望掃地、雖土民軍亦反抗之、三十四師三十八師之兵員中混入多數之共產分子、暗通聲氣於共產軍故也、

因全國一致之意味 日陸相不反對

「無任所大臣入閣事」

【東京九日發國通】鳩山文相於本月九日、會見荒木陸相、對於無任所問題、採聽軍部之意向、而荒木陸相、

一、軍人始終不干涉內政、

一、軍人之教育方針亦如是、在政治思想不排擊置基礎於政黨之立憲政治、唯爲不誤其運用國策、須要國民之監視、至於無任所大臣問題、在獲得舉國一致之實之意味而不反對之、

一、軍部希望能實行國策之既定方針之强力內閣、

述以上之方針也、贊成鈴木總裁之無任所大臣入閣之鳩山文相、亦深自信也、軍部之贊成、將與政友會以如何之影響乎、頗値注目也、

土耳其驅逐 數名英僑出境

【倫敦英亞社電】外交部七日接得駐君士坦丁堡本國公使報告、內容係關於土耳其最近驅逐若干英人出境事、該報告將經詳細討論、但英政府對此事是否積極追問、尙甚屬可疑云、

蘭領印度排日

日工業者對當局措置異常憤慨 南洋協會理事調查

【東京十日發國通】據到南洋協會之情報、在蘭領印度、最近發現極端之排日形勢、以上乃外務省通商局之錯誤也、南洋關係貿易者非常憤慨焉、蘭領印度、爲保護國內產業、對新自日本輸入之洋灰、爲極端之輸入限制、對比去年度輸入額六十萬桶、而本年度被制限僅三十萬桶、然其時、通商局有以蘭印總督府此次之制限僅爲洋灰、而不取於其他之商品之意向、故表示弱硬態度、時反不利也、使輸出業者隱忍無言、然而蘭印總督府、對於全般的商品、已加輸入制限、各制限令、近來在國務參議會有表決之形勢也、日本商品最受打擊者、爲綿系布及麥酒是也、綿系布爲自日本之輸入總額一千八百五十六萬吉爾達（和蘭通貨單位約合銀一元）之約七成也、南洋協會不仰賴外務省、該協會理事泉良造氏、爲謀促進貿易、搭捷利蚌丸急去該方面矣、

各地商況

八月十日

金銀

倫敦銀塊	一七片六分三
同　遠卯	一八片〇分〇
紐約銀塊	三六仙八分一
孟買銀塊	五五留比六分五
上海標金	八四六、三〇
新京足金每兩	一〇一、〇〇
新京紋銀每兩	一、三六

匯兌

英美匯兌	四弗四八仙四分二
美日匯兌	二七弗〇〇〇
中美匯兌	二八弗五〇仙
上海英匯　賣	一志三片〇分〇
買	一志三片六分一
上海美匯　賣	二八弗八分一
買	二八弗六分五
上海東匯　賣	一〇三元〇五
買	一〇四元〇〇
日本英匯　賣	—
買	—
日本美匯　賣	二七弗〇分〇
買	二七弗四分一
營口匯上海	—
大連匯上海	九七元四五〇
大連匯煙臺	九六元一七五

錢鈔

新京　滿洲中央銀行官行

匯上海	七一兩
國幣兌現大洋	一百元
同　兌哈大洋	一元三角五分
同　兌吉大洋	一元三角
國幣每元合官帖	五百吊
現洋每元合官帖	五百吊
奉字每元合官帖	五百吊
哈洋每元合官帖	四百吊
吉洋每元合官帖	三百八十五吊

城內現行

鈔票每元合金票	一元〇二五
哈洋每元合金票	八毛〇六
現洋每元合鈔票	九毛五分一
現洋每元合金票	一元〇一分
奉字每元合金票	一元〇〇七
金票每元合官帖	四百九十八吊
鈔票每元合官帖	五百廿九吊

金融市場現行

鈔票對國幣

	本日午前	昨日午後
開行	九四、七〇	九四、八五
大價	九四、七〇	九四、八六
小價	九四、七〇	九四、八〇
下市	九四、七五	九四、八〇
妥數	十二萬六千元	二萬六千

金票對鈔票

	本日午前	昨日午後
開行	一〇五、九五	一〇五、九五
大價	一〇六、一二	一〇六、一〇
小價	一〇五、九五	一〇五、九五
下市	一〇六、一五	一〇六、一〇
妥數	十六萬四千	三萬六千元

奉天

國幣對金票　八月十四日卯

	本日午前	昨日午後
開行	九九、二〇	
大價	九九、三五	
小價	九九、一〇	
下市	九九、一五	
妥數	三四萬元	
同現行	一〇〇、六五	

國幣兌鈔票　八月十四日卯

	本日午前	昨日午後
開行	一〇五、三五	
大價	一〇五、三五	
小價	一〇五、三五	
下市	一〇五、三〇	
妥數	三〇萬元	
同現行	一〇五、五五	

大連

金票對鈔票　八月十二日卯

	本日午前	昨日午前
開行	一〇六、二〇	
大價	一〇六、三五	
小價	一〇六、一五	
下市	一〇六、二五	
妥數	三五萬元	
同現行	一〇六、二五	

安東

鎮平銀對金票　現行　一三九、九〇

哈爾濱

國幣對金票　現行　一〇〇、四五

開原

國幣對金票　現行　一〇〇、六〇

商品

美國棉花

現行	九、八五
九月卯	九、九六
二月卯	一〇、一四
一月卯	一〇、二三
三月卯	一〇、三八
五月卯	一〇、五七
七月卯	一〇、七二

印度棉花

卜羅吉印	二一四留比
邊高魯印	一八[illegible]留比
沃謀拉印	一五[illegible]留比

大阪三品（綿線）

現行	二一五、六〇
九月	二一八、九〇
九月	二〇三、七〇
十月	二〇〇、一〇
十一月	一九九、八〇
十二月	一九七、九〇
一月	一九七、八〇

大阪棉花

近卯	五五、七〇
遠卯	五七、一〇

橫濱生系

現行	八六一、〇〇
本卯	—
遠卯	八五二、〇〇

神戶豆餅

十二月卯	三、二八
一月卯	—
一月卯	—

大連

豆餅（一塊鈔票價）

現行	一、三八五
八月半	一、三八五
九月半	一、三八五
十月半	一、四〇〇
十一月半	—
十二月半	—

豆油（一箱鈔票價）

現行	一三、五五
八月半	—
九月半	一三、七〇
十月半	一三、五〇
十一月半	—
十二月半	—

米糧

新京

城內米糧現行

紅粮	六角五分
秫米	九角
小米	一元六角
粳米	三元二角
吉豆	二元六角
小豆	一元八角
元豆	一元五元
稻米	[illegible]
豆油	四角六分
豆餅	五角六分

大連

大豆（百斤鈔票價）

不帶皮	四、四一

高粱（百斤鈔票價）

八月卯	四、四六
九月卯	四、四九
十月卯	四、四四
十一月卯	四、四四
十二月卯	四、四二

哈爾濱

大豆（一布袋哈洋價）

現行	二、〇七
八月卯	二、一〇
九月卯	二、一一
十月卯	二、一〇
十一月卯	二、二三
十二月卯	二、二八
八月卯	六、七二五
九月同	六、九〇〇
十月同	六、九七五

小麥（同上）

八月卯	一、〇五〇
九月同	—
十月同	—

黑龍江島總務廳長 堅請辭職照准
繼任者爲永井四郎

(黑龍江通訊)江省公署總務廳長島一郎氏、其擬請長假之事業已宣傳甚久、近新省長孫公到任後、此項消息忽即沈寂、旋經孫省長證明、島氏之人格高尙服務熱心、以後一般社會人士均認爲島氏必將留任、詎至最近、竟又有不然者、日昨突據某要人傳謂、島氏在京以病體衰弱爲詞、堅請辭職、政府無奈、似已照准、同時并擬大連民政署長永井四郎氏、爲之繼任云、

李縣長籌設義倉 招集紳民會議

(泰來特訊)我泰邑設治較晚、對於一切公益機關、向乏具體組織、故於義倉一事尙付闕如、李宗源縣長蒞任後、刷新政務、勵精圖治、凡有益於民衆之事、無不積極興辦力謀改進、是以災祲之後、籌賑救民、設立粥廠各美政、迭受表彰屢誌本報、現以新國奠定庶政光明、對於地方要政興革事宜、更應銳意籌劃、務求福利民衆、故於本月七日、在署招集全縣鄉長農商道德各會長及士紳等、開籌備義倉會議、出席者四十餘人、首由李縣長、解釋義倉之本旨、略謂義倉乃備荒救災要政、縣有義倉、雖當凶年飢歲、亦能家給人足而無乏食之虞、民爲邦本食爲民天、欲求國利民福、對於義倉何容漠視、爰本提倡監督之責實力奉行、仍賴各紳商之熱心公益共同努力、見義勇爲同襄善舉、玆因前由省撥賑米一車、現當青黃不接之際、即以此糧作爲義倉基糧、俟秋收有望、再依照省令、分別徵集存儲倉內、並擬改義倉爲縣倉用符功令云、旋即選定義倉委員五人、用推舉式選農會長張毓蔚、道德會長楊榮久池廣順、商會石連銀、二區鄉長夏鴻圖等五人爲會員並以楊榮久爲委員長、暫假道德會爲泰來縣義倉臨時辦公處、至於倉址、將來擬於泰邑官產同救濟院、一併建設、所需經費暫由地方款截餘項下開支、如不敷時、另行募集、討論四時許始行閉會云、

吉警部對東北各縣 勦匪軍之新佈置
務肅清匪患以安地面

(吉林通訊)吉林警備司令部查本省東北密山各縣、山高嶺峻、向爲胡匪潛匿之淵藪、加以青紗障起、並之稜綫密山等縣、又是種煙之區、以故匪首陳東山、張鑿奇等率衆盤距虎村、密山、寶清一帶、分出擾亂、業飭騎兵第四旅郭寶山部率隊剿辦、其依蘭延壽等縣、應歸依蘭地區司令部擔任、佳木斯樺川縣、爲騎兵第三旅、寶清、同江、富錦等縣、爲騎兵第三旅、賓縣、方正、珠河、哈爾濱、爲步兵第二旅李文柄、由一面坡至綏芬間爲李振聲步兵旅、及步第七旅擔任、仰各該軍隊於出發剿匪時、應聯合當地警隊及自衛團、分往堵匪、務期肅清匪患、以安地面云、

滿洲大博覽會 日本演藝館寫眞

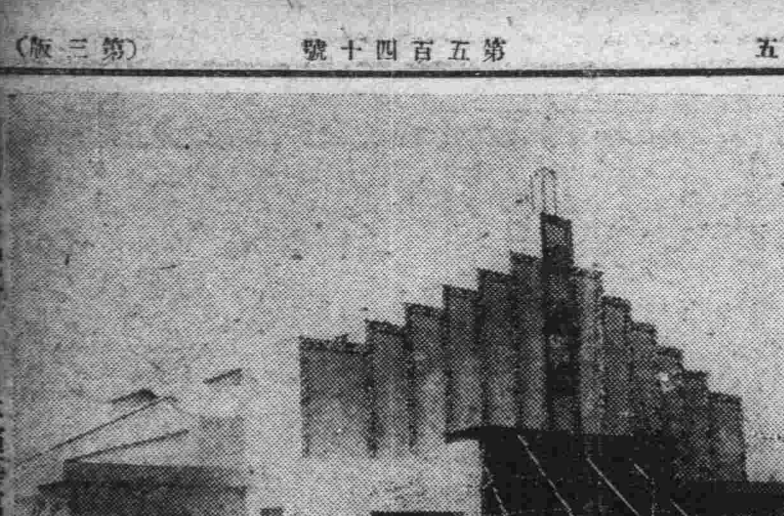

恭送佐澤指導官 賓主歡宴醉翁樓

(鐵嶺特訊)本邑公安大隊、指導官佐澤先生、性情慨爽、遇事認眞、辦理地方事務、勞怨不辭、兩載以來、受惠實多、玆奉上峯委令、升任龍江、先生定以治安之方略來治龍江、萬家生佛、移節邊陲、載道口碑、遽離玆土、行聽驪歌之唱、常縈去後之思、昨本邑各界人士、假龍首山醉翁樓、與先生餞行、盃盞交錯、賓主盡歡、頗極一時之盛云、

小姨住在姐夫家 起了風波

(哈爾濱訊)魏福生、奉天人年三十歲、住於道外北十六道街內、係一工人、去歲由友人介紹、娶李姓女爲妻、李氏生性淫蕩、與其姊丈郝文宜者、有曖昧之說、魏知之、又見其妻屢外出、乃於日昨(八日)赴郝家、果見其妻在內、魏乃將其妻毆打、然後又與郝文宜互毆、當將郝之面部打傷、於是乃歸派出所理論、至所時、魏供如前情、並謂郝誘引其妻、恐無好事、因怒火發作、乃與之毆打云、詢之郝文宜、則供年二十六年、河北人、住於十道街、妻妹因該姊關係時來串門、余又不能驅逐、彼來余家、住於余妻之床、余則住於另一床上、魏竟因此多心、在余家先毆其妻、然後將余打傷云云、詢之魏北人、丈夫多心、將余毆打並將姊丈打傷、誠冤枉好人云、巡官據供乃送署辦理、

黑河近況 江水暴漲時疫流行
單局長竟不辭勞瘁 親督所屬積極防救

(黑河訊)黑河市內、自入夏以來、時疫流行、患者頗衆公安局長單作善氏、爲策市民之健康安全起見、嚴令衛生科長趙鳳石、偕同官醫院孫院長、積極分別醫治隔離以及其他防疫工作、剋疫已掃除矣、又聞於本月十六日黑龍江上游連崟地方、山洪暴發、水頭三丈有餘、勢甚洶湧、該局長聞報、深恐本市處遭受水災、於十七日起會同市政籌備處、召集工人百餘名、於本市東端公園東大營等低下處、趕修堤壩、以資防堵、迄本早二十七日止水已漲至二十餘尺、該堤尙高出水面數尺、該局長晝夜督工、不辭勞瘁、關心民瘼良可欽贊云、

各界追悼武藤大將

(鐵嶺特訊)月之七日、各機關、各團體、均下半旗、舉行隆重儀式、追悼武藤大將並於汽笛鳴時、靜默三分鐘以資哀悼云、

匪徒六人 架走肉票一名

(清原特訊)本縣城鄉村後山小堡、丁姓、係由外區移此避匪、數口之家、生活尙不困難、俗云、禍從天降、忽然竄來匪徒六人、將丁老五綁去、至今下落、仍不知底確云云、

幼女被劫 失而復返

(海城特訊)本邑一區距城五里响塘村、南八家子、住有張朋飛者、業農、頗有積蓄、即爲匪人所覬覦、於月之七日晚十二時許、突來胡匪五名、四持手槍、一持木棒、兇悍異常、及入張宅、翻箱倒篋、大肆搜索、竟搶去現洋三元、銀鍊子三條、仍強索煙土、此際正逢响塘村之自衛團、巡邏至此、即開槍射擊、該匪見勢不佳、竟將張某家八齡、幼女擄之而逃、紛紛鼠竄、及黎明而張女自已返家無恙、該自衛團及邑內軍警、正在緝捕云云、

海參崴煙秋等地方 勞農多拚命逃出
以避免陷死於飢餓 俄民反政府態度愈熾

(琿春訊)玆據確悉、最近海參崴蘇聯政府、對勞働者及農民、每日平均給以極劣等之麥粉及草粉混合之雜粉、對每人給三百瓦、作爲食糧於七月間、海參崴、煙秋等地方之勞働者及農民之餓死者、俄鮮共達二百餘名、最近海參崴農民等、厭不拘於國境之嚴守、每日由國境脫出者之俄鮮人已達百餘名之多、故該地俄鮮住民、對政府之措置、均有猛烈之反對情勢云、

六區警察署 防務會議

(鐵嶺訊)警務局、第六區警察署長張兆齡氏、於月之三日、召集各分所長開防務會議、議決事項如下、(一)各分所長警等、一准不准請假(二)搜查各戶、有無盜匪嫌疑行爲者、詳細認查、(三)各分所應轉飭民衆注意衛生、(四)嚴拿流民地痞、(五)諮請管界煙館(六)近來白晝較短、夜間置卡須較前輪流如班云、

縣公署 另委職員

(海城特訊)本邑縣公署、自尹縣長蒞任以來對於縣政勵精圖治、無不竭力改革、前孫縣長總務股股長王樹清、文書股員孫文翰業經辭職多日、隨孫縣長去安、尹縣長以職關重要未便久懸、於日昨發表由張澤濂李濯清接充該二君久任政界、對於斯職當能勝任云、

任團長報告 樺甸安如磐石
商民頗爲樂業

(吉林通訊)吉警備司令部據樺甸駐軍任團長報告、樺甸縣對防匪計畫、縣城四週築有一丈餘高之土墻、並掘有七八尺寬之護城壕、上佈鐵絲網、戰軍會同當地警團晝夜嚴守、城內軍約有七千餘、佈置周密、異常鞏固、對于治安尤能盡力維持、以故該縣城防安如磐石、商民頗爲樂業云、

密山激戰 劉萬魁襲入後
日軍開往勦擊

(吉林訊)某軍事機關消息、北鐵哈綏線、押車稽察督小坡、於六日晨、由綏芬河乘車來哈、詢據由密山來哈之旅客談云、於四日晨、突有反軍及匪首劉萬魁(綽號劉快腿)率領、襲攻密山縣城、纔於五日、竟將密山縣城佔領、聞日滿兩軍當局聞報後、即派大批部隊、前往勦擊、現仍在激戰中云、

吉林高等檢察廳佈告 嚴禁匿名稟控
以戢刁風而杜攻訐

(吉林通訊)吉林高等檢查廳近來迭接匿名之稟件呈控、一經派員偵查、均屬子虛、爲杜絕攻訐計、特擬佈告嚴禁、以防誣告、其佈告原文如下、爲佈告事、照得人民呈控稟件、例須附具商號保證、而匿名函稟、向不受理、蓋所以杜攻訐防誣告也、近來告訴之風頗盛、本院廳收受各處呈控稟件、幾于無日無之、當以所控各節、或事涉官吏或所言似眞、雖係匿名之件亦不惜派員詳查、以期廉得眞情、乃據回報調查結果、多屬子虛、其匿名者無從追究、固無論矣、即另寫中具有名姓者、非係他人假借、即屬查無其人、不獨調查人員徒勞跋涉、而往返川資、所受不貲、亦均虛耗、似此匿揑姓名、虛僞控告、殊堪痛恨、若不嚴加取締、實不足以戢刁風、爲此佈告所屬人民、一體知悉、嗣後如實有寃抑、以及對于地方官吏瀆法營私、來本院廳呈控者務須用正式呈狀、署名蓋章(或捺押)並須取具當地方商號保證、連同呈遞、方予澈查、否則概不受理云、

新民司法公署 焚燬贓物

(新民特訊)司法公署、自大同元年四月起、至二年三月底止、沒收各案違禁物品、例應焚燬、以淸庫存、而昭公令、定於本月六日上午十一句鐘、在法署院內焚燬、先期函請各界首領、蒞場參觀、以昭鄭重、是日縣公署課長王玉書代表縣長、僉警務局長、何典獄長、以及各界、併各報記者、均行蒞場當衆焚燬、完畢始行散去云、

海鳳砲艦奉命 駛三角地帶沿岸警備

(大連特訊)青紗障起、百穀繁茂、三角地帶之股匪、日熾日勝、刻下己有日滿兩軍在東邊道協討伐、雖擊退多數、而餘賊乘機猖獗者、時有所聞、邇來滿洲國爲民治安起見、故特派滿洲國警備砲艦、海鳳、由營口開發於本月七日午前六時半許、航駛抵大連、入港後、即復向三角地、一帶沿岸警備云、

相持多日之懷德縣趾問題 己奉省令遷回舊城
理由便利全縣人民及行政統轄

(公主嶺特訊)本縣縣治、原在黃縣城、事變後因種種關係、移駐於公主嶺、比時因原無衙署、租用倒閉商號會聚隆院遷就辦公、及新國奠定、地方安寧、南北兩方紳民以縣治所在、關係一縣百年大計、未便率爾指置、乃各據理由、赴各方請願、嶺鎭紳民、則呈請縣署**永久駐嶺**以免遷回而並籌集欵項成立建築縣署委員會、以便建築固定縣署以示永久、而懷德城紳民則以事變後、將縣署遷於嶺鎭係一時權宜之計、如長此駐嶺、僻處一隅、對於行政、頗有鞭長莫及之虞、呈請省縣當局**移歸舊縣**城、以利統治、兩方並各派遣代表、奔走於新……不相下、爲期己近年餘、迄未平息、玆者縣署己**奉到省令**飭將縣署仍移歸舊縣城、以舒民困、並佈告周知、以安輿情、於是長期未能解決之縣治爭執大問題、乃告一段落、玆錄其佈告如次、爲佈告事、案奉奉天省公署訓令、民字第三五四號內開、爲令遵事、案奉民政部**訓令內開**據懷德縣民衆代表李廷文等聯名、呈爲縣署僻在一隅、請速移回舊址、以舒民困、據情聲請、伏乞鑒核、迅於轉飭移歸、不勝待命之至等情到部、查該民等、請將懷德縣公署、遷回舊址、以舒民困等情、查核似屬可行、惟現在即即遷回有無其他窒礙、除批示外、合行令仰該署、**即便查明**核辦飭遵具報、等因奉此案迭據該縣商會、及各界代表等、呈請將縣署移回舊縣、城以舒民困、請轉飭遵照、並據該縣公署、轉……等呈請在嶺興修縣公署、以便久駐、建築費已籌措有着並成立建築縣署委員會請核示各等情到署查核兩方面**昨陳各節**請移歸舊縣城者、頗能注意於全縣人民之便利觀察現在情勢、審核地方政務、詳述理由、敷陳利害、輿論僉同、民情可知、請久駐公主嶺者、其用意**似嫌狹窄**只便一隅爲嶺鎭少數紳商設想、固屬適宜、爲全縣人民公益計、殊覺乖違、當事變之際、事由非常、一時權宜、究非久計、於今國奠民安、時移勢異、審情因時制宜、自應傳願輿情、並爲全縣行政統轄、及人民納稅、請願種種便利起見、仍以規復舊治、**遷回縣城**爲宜、旣無窒礙、又多裨益、奉令前因、合亟令仰該縣長、即便遵照、轉飭縣紳商、迅即停止、籌備建築縣署事宜、並將縣治移回舊城、一面宣佈**民衆周知**以安輿情而解糾紛並將遵辦情形具報、以憑轉覆切切此令等因、奉此除準備遷移、規復舊治、暨分令懷德城、公主嶺農商各會知照外、合行佈告、闔屬人民……

匪首青山落網 暫交四署寄押

(張家灣特訊)本埠十一團部便衣稽查尤君、精神幹練、善於偵探、素爲團長李文龍所嘉許、日昨又在大觀舞臺門前、捉獲著名胡匪楊起綽號青山、現年二十六歲、係奉天梨樹縣人氏、查其家境、父母早往西天、並無兄弟妻子、游手好閒、不務正業、挺而走險、遂作綠林大盜、當去歲曾與匪首混天球東海等內、各處搶掠、情無相當餘剩、今擬赴哈爾濱以要飛頭手藝爲名、實際仍操舊業、會同相識匪人二名、一綽號呼哈、一綽號交通、於前日、至哈拉哈站下車、步行本街、再尋舊夥結夥、擬密買槍支、不料隨伴人、均已逃走、現下正在搜查中也、滋訊後、遂將盜犯楊起通往警察四署、暫行寄押、嗣後如何處分、容訪再誌、

吉林中銀分行 實行裁員

(吉林訊)滿洲中央銀行吉林分行玆以幣制劃一公務日簡爲免虛靡特將各部人員酌減聞已將兵夫雜役等裁去一百五十名各股人員除撥歸總行服務一部分外亦裁減數十名

關東廳地方法院 開始向新廳遷移

(大連特訊)昨報、關東廳地方法院、新廳落成、由大連署還至市內譚家屯新定於月之拾日、整理各種公文外、及其他種種荷物等、至十四日起、有藤崎院長代理、以下衆職員、出動準備、使儀貨自働車三輛、開始運搬矣、近二十日以後、照常辦公、近將各部轉移期日、列誌如左
十日、十三日、發送準備
十四日、民事、刑事、記錄及其他各種、
十五日、檢察局全部、
十六日、會計、
十七日、倉庫、法廷、辯護七室、代書、賣店、
十八日九日、各部署之整理
貳十日、掃除、舊廳舍、歸於大連警署管理云、

胡匪橫行近郊 公然綁去人票

(遼陽特訊)邑南小打白狐村住民劉忠林、於月之七日晚七時、突來步匪十餘名、各持槍械、闖至屋中將劉某綁去、該本村公所之鄉團、即時出發追至村北徐家屯村南該村團丁等與對敵、在此時徐家屯村正、聞有槍聲、知小打白狐村中有變、雖令村中團丁十餘名、迎面將即匪圍敵、双方戰有兩小時、匪力不支、將前綁徐家溝人票一名、張姓名不詳打下、該匪將劉忠林帶往西逃去云、

李永吉縣長 接印視事

(吉林訊)新任永吉縣長李科元氏於(六日)上午十時到縣署接篆視事並招集屬員訓話慰勉有加

本報緊要啓事

本報社據樺川佳木斯分社長孫鐵英報稱有王墨炎者冒充本報新京大同報社北滿宣傳員兼外勤記者並揑造公函僞稱案准滿洲國民政部咨到各縣市派報編取報費殊屬目無法紀膽大妄爲本報名譽攸關除函請各機關拏獲依法懲辦外登報聲明如王墨炎再到各處詐欺取財即請知會警察懲辦勿受其騙是荷特此鄭重聲明

本報營業部啓

排文字時乃繪畫時代也

後援 滿洲國政府 滿洲國協和會 滿鐵官公署

各官衙公署公認

滿洲國畫報

注釋滿日兩文　特價五角

畫報綱要分類
一、人物　二、政務　三、軍事　四、外交　五、社會　六、宣化　七、經濟　八、風物

今日世界各國人士、咸重視滿蒙、其原因此處、爲『地球上天惠之地域』藏有無限之寶庫者也、滿洲國之行政、軍事、外交、經濟等關係、頗涉多岐多樣諸般重要事誼、政府及民間當局者、能完徹其赤誠一心、於王道大義之下、爲舉開發進展之實、樹立三千萬同胞、王道樂土的金城完璧之滿洲國、使世界各國充分認識知悉、極期官民協力同心團結努力建設、爲世界模範之一國家者也、

滿洲國總代售　新京浪花町　大同報新京總分社　電話三四五七番

發行所　新京中央通四八　滿洲國情報社　電話四九八三番

○希望走運的快來!
○有疑難大病的快來!

時日　豫定在京二週間
場所　祝町太子堂

不動能知千里事。佛教捧術

秋元晃榮師來了

料金　有病看視費　金二圓　運氣看視費　金三圓

講習　捧術・身體強健術　希望學習者請來教授

○不動能知千里事
○佛教捧術
○不可思議的靈術

講演實驗會

八月十二日自正午起祝町太子堂(入場無料)

香煙的種種　（小陸）

吃香煙在上海可說是極普遍的了、誰多喜歡口裏啣着一枝消磨消磨、然而他們的用意各各不同、却亦大有研究、

闊人們吃大炮臺、克雷斯、茄力克……、表示他的闊、因爲窮人吃不起、

白相人吃香煙、香煙掛在嘴唇上、表示他是大亨、

老年人吃香煙、說、『飯後一枝煙、賽過活神仙』、

厠所裏吞雲吐霧、爲的免臭、

學生吃香煙、說是學時髦、

財迷吃檳榔牌香煙、說、『煙殼可換獎券』、

蒼天流血　降紅色雨

（洛透社巴爾格蘭得通信）巴士尼亞之居民、皆奇詫異常、蓋自一場大雨之後、查覺每樣物件皆變作紅色、如雨傘、衣着、經雨落着後水曾染過、一律皆成紅色、貯水器中水自雨水落入、變成透明之紅色、由蘇士哈克來瑞格蘭白之汽車駕駛員報告謂、渠等行至半途、忽遇大霧濃密、眼前僅一片紅色霧水、汽車停立路旁者數小時蓋在如此迷霧中、欲駛行山路、恐發生不測、霧過後則見地上堆積紅水潺潺、初居民皆以爲是蘇維威密或撒哈拉沙漠地方之污雲爲猛風激起、吹至巨哥斯拉夫化雨而降落者、後據瑞格蘭白大學之鑛物學系之詳細調查、結果得悉此紅雨蓋由去本地不遠之達爾馬地及波士尼亞地方敵斯舰區而來、該地有污物被巨風激至空中、與雲混合、降下成雨、遂有顏色矣、聞禍及之處有數百哩面積云、

發掘埃及帝陵　考古學之大發現（下）
各種古物一百萬種　寶榻磁瓶前所未見

連小件物品合計値約有一百萬種、若把價值估計起來、至少美金一千萬元、至於埋藏都客丹門遺骸的殯宮、現在還不實、曾移動、而所藏的珍一定更較豐富、泰晤士報訪員開羅視察後、己經發現其中最珍貴的三張寶榻、都是鍍金的、床內滿坎着各種寶石、並且有許多非常玲巧的箱子、裝着零星士用物件大約有一萬種之多、一把鍍金的寶座、四周有五彩的玉石、座內供着都客丹門帝帝后的雕像、此外更有四輛大車、裏面裝的是皇袍、樂器軍用器具、以及各式從未見過的異樣磁瓶、三千三百年前盛在瓶裏的香料、至今還是芬芳撲鼻、還有一隻盛着古書的箱子、內容文字、當然是考古學家所未見過的、至於用木乃伊裝木乃伊裝成的食品、如雞、鴨、羊肉、牛肉等、都仍完好無缺、

保存和整理　一時發現了這許多古物、應該如何整理和保存自然、是非常重要、也非常困難的、古墓內的第一宮滿堆着古物和珍寶、稍一觸動即受損傷、嘉德入門時、便先在地上鋪好毛毯、經許多考古學者和化學家的幫助、將各種珍寶一一檢點整理、隨移至墓外、有許多精巧物品、年代過久、稍經觸動、便會變成灰燼所以移動時、必須特別小心、以上僅是第一室的發現、至於理藏着都客丹門遺屍的殯宮、直至五月十四日纔開始發掘、殯宮的構造、比第一室要大得多計長約二十五尺、外圍着三四重石壁壓上的壁畫、精美絕倫、並且還雕着歷代帝王的事蹟、因爲入夏以來天氣潮溼、多年未經開期的墓內一遇溼氣、便不免受損、因此嘉德決計將洞口暫時堵塞並防盜刦、預備先將第一室內部加以研究、待秋間再來開掘、並且預備將都客丹門的木乃伊也拾出來、送至開羅博物院保存、

幸中之不幸　但是不幸在這藏着無數珍寶的古墓發現以後、分錢供給嘉德成功這次大發現的卡拿望伯爵、竟於參觀墓內後死去了、死亡的原因是由於被古墓內一種毒蟲所受咬、以致血脈中毒、但有許多人紛紛猜疑、以爲墓內定有一種毒的氣體、預先存放着、以保護埃及王的尸身、伯爵一定是中這毒氣的、更有許多靈魂學者、便因此附會、以爲是埃及王的陰魂作祟、鬧得莫衷一是、但是沒有一個人不表示哀悼這位功臣呢、

怪聞
關閉十年之空屋發現食物（下）
怪女孩一瞥無踪　積灰塵確無人跡

熱識者、竟商請開門、入內求夢、愚民無知、於此可見一斑、

拋下黃沙　前日晚間八時左右、仍有多數人受好奇心所動、結伴至該棧四週觀看、不料在此黑暗中、棧頂之上、竟拋下黃沙甚多、對中觀客身上、源源不絕、胆小者受驚奔走、膽大者則研究此項黃沙取往燈下察看、則見盡係新沙、尙未用過、觀衆至此、愈信係狐仙所拋下爲無疑、

騙局揭穿　詎時隔未久、忽有男子五六人、至該棧門首焚香點燭、對準門口一致跪下禱拜、口中念念有詞、詢之不答、仍念之不已、時太古小輪方自浦西載客回來乘客假道該弄回家、暫見此狀、均停足不去、堅詢若輩禱拜原因、此五六男子良久不答、經衆人窺詰、始稱適日間已遇菩薩在棧內上樓去（按該棧共有二樓）我等擬接之回去、設壇供祭、爲人求仙問病云云、言至此、屋頂上又有黃沙擲下、禱拜者乃稱此係大仙顯靈也云、當經三區接得報告、遂知所謂狐仙作怪空屋發現食物等情、實係此輩妖巫做之黑幕、以回家、供人問仙或求花會等藉可斂錢、其用計不可謂不妙、但現今科學昌明時代、

言、見一十歲女孩與賣大餅小孩、實係此輩出錢買其作如此說法、使他人以其小孩不會造謠而深信不疑、至棧內發現各種大餅油條煎餃酒釀油煎餅等食物、係陸續拋入該棧、故謠言起後、經人開門觀看、則此項食物有霉有乾有濕有鮮不一、故意示人爲狐仙進棧已多時也、至晚間棧頂上拋下之黃沙、確係有人預伏頂上所擲下、以驚觀衆耳、記者復不厭求詳特於昨日午後、造訪管理該棧之吳君、據吳稱、第一次發現之食物、想係他人陸續由窗隙擲入、至第二次發現之鮮果、則係渠親自放置棧內、應以水菓供之、余亦受好奇心所驅、姑一試之、但事隔一夜、水菓依然無缺云云

楊草仙先生健康法

避汙衣、善睡二則前誌本報、玆得其續談、運動、節飲食、寡慾三則如左、

運動　運動健身世界通例、余一生無他嗜好、作書遊戲消遣、不計工拙時地、暇即執筆自由書之、或散步田野、拾枯枝、瓦石、草梗、就地作書右手倦、左手濟之、竟忘所在、細數落花生久、緩尋芳草歸遲、彷彿似之、久之覺兩手鬆快、而腰足微感困乏遂自由伸縮舞蹈、以舒解之是爲運動之始、然唯求筋骨經絡靈活、不跳遠、不躍高不賽跑、不負重、無意識、無競爭、純任自然、並不知有健康之步趨、繼則書前書后書時、皆有舞蹈、屛絕一切嗜好、獨慣嗜好、積月累年、老至不知昔張旭醉後、大叫狂走、以頭濡墨而書、余亦無識無知、依然竹馬風箏、兒童嬉戲也、若憑案臨池、猶斤斤然筆墨在手、紙絹在目、則神爲形滯索然無味矣、世有解人乎、會心當不在遠、東坡曰我書意造本無法草仙曰運動作書兩自由

節飲食慎寒暑　節飲食慎寒暑、飲食、生命也、凡人日得飲食則生數日不得則死、然不聞蔬食水飲者速死、饜飲肉食者長生故余任何粗糲、可不飢、任何美味不求飽唯以不飢而生足矣、其食生怕死之流亞歟、三十歲前不飲酒、壯年小飲晚年酒量增、然終無大醉時衣服不擇布綢文陋、以稱體適寒署爲度、總之余飲食衣服、簡單質陋、一任天然、凡與余相處、或數日短期之後即可知余之生活狀況、

寡慾　寡慾、可以濟心、固氣、定性、養神、健身、非世界公認之條件乎、衾枕歡娛僅片刻、健康歡娛可百年、由健康而道德事功、文章、藝術精神之歡娛、亘千古矣、若以片刻而犧牲百年千古、甚失代價、死尸枯骨、人皆惡、縱慾貪歡、轉瞬立成尸腐時、自視如何、妻視如何之羣衆之視我又如何、此種觀念、發動於少年正式妻初婚之夕、是爲美人革命第一戰線、其他婦女、長者如母姑行、幼者如姊妹行秋初不辨其妍醜、若妓女則以爲誰無妻女、誰無姊妹、女紅生活、正自無窮、而陷於妓者自勸耶、被動耶、姑不具間彼既得政府社會家庭許可、爲生活之經營、余毋庸可否其間、友朋交際場中於妓無拒唯一人不招妓來、不往妓寓成生年特性、壯歲作客、獨宿三十餘年、或謗余闊、即指敢近妓而終不敢宿妓爲確證、余聞而笑曰、闊人美頭銜、美人革命、防線中斷然立於不敗之地、嘗戲言嫖客低妓女一級、妓女爲政府社會家庭許可、嫖客爲家庭不許可、或勢許可而心決不許可、本此意以立法、妓女有權威、偶洩怒時、而嫖客屏息屈伏、爲唯一之原則或余言之太諧、亦笑應曰、非謔也、恕也、己所不欲、勿施於人、妻不可自由養漢、夫可自由狎妓乎、孔子曰、吾道一以貫之斯道也、何道也、美人革命之道也、語云英雄不過美人關、闊也、恕也、據令美人關頹然失險、記者綜合前後所談、平談瑣屑、似不足稱述、而理致精深、如讀箴銘、有時雜以詼諧、使人腦海中、印痕深入、醒世覺人、具有苦心、可疑處、無神秘欺人處、甚申言之先生之健康法、無隱人可知之、亦能行之種工作數十年如一日、恐非盡人所能也、一幅書、有一萬圓二萬圓之珍價、一書會集四五萬圓之義金、書格之高、環球馳譽、而學格純粹、人格偉大、各國名流、稱爲文明進步之領導者、豈偶然哉、八月三日開揮毫會於國務院、用十二尺紙、書寅亮天工四字、爲本院贈、枯如喬木潤如珠、秀若芙蓉勁似鐵亮字收筆、如瀑布倒飛、天字一捺、如倚天長劍、觀者如堵、驚歎神筆、有賀君賜湖云、書道爲文化中心、如公傑作、眞不愧擔負文化之世界偉人、合健康法而研究之、天資高、工力厚、作書時代之長、一班窺豹全矣、

德史學家談卅年後之世界
軍費減無……旅行免費　克里特島……歐洲中心

（路透社瑪德里通訊）德國史學家魯德威、其著作風行一時、近在瑪德里講演三十年後之世界、謂世界文明發祥地克里特島（在地中海東屬希臘）將爲統一的歐洲政府之中心點、議會將以詩家思想家與專門家組成、凡富翁與外交家之後裔、均將被擯、軍費減至幾等於無、旅行可望免費云、

蘇俄軍事訓練略誌（中）　歷樵譯

在上的時候各門功課全關涉到戰爭和國防計劃、教幾何的教員、常用『戰壕』做習題的資料、在化學班上、一些試驗、全取材於化學的國防、教育委員會曾經頒布命令凡是輕視國家戰禍的、就不配當兒童師長、各教師應當用能引起兒童『適當愛國情感』的方法、去講軍事準備的科目、各學童的腦中全應該存着一種印象、認戰事可以隨發生、

隨從兒童—八歲至十歲—作軍事旅行的莫斯科某女訪員、曾經有過一段記述、講『有一次、兒童軍的領袖、對兒童們說明中東路事件、己經和平解決、講完之後、那領袖就問道、『我們現在可以不注視這件事了吧？』衆兒童聽問、異口同聲的答道、『不能』、那領袖再問、『爲什麼不能？』兒童們答道『因爲我們四周有仇敵環繞所以我們大了、願意去投紅軍、』後來那領袖又令大家要無聲無息的、模擬着走過敵軍營壘、於是兒童們秩序井然的、做出偸越敵境的狀態、他們的脚步絲毫無聲、果眞和貍奴一般、』

中學生常訓練一種和某種工業有關的兵士、這些學生在讀書的時候、就參加某種工業、學校在這時候、把和這種工業有關的軍事問題、詳細指導他們、例如學工業的學生、便應該負責研究軍隊汽車運輸問題、中學生對於軍事的理論和實習、應該具有最小切實限度的效率、各大學教授學生們一種高深的軍事學、在大學軍事訓練當中、最可注意的特色、就是對於男性女性的待遇、綿毫沒有分別、中小學女生所受的訓練是關於衛生和紅十字會等等、但是大學女生却要受各門軍事訓練、

人民軍事訓練　全國共計有供我人受軍事訓練的機關『軍事團體』MILITARY CIRCLES 六萬所、指揮這種大規模軍事訓練的機關、拿槍械和其他軍用品、供給每一個團體、並且供給教官、籌備課程和講演、軍民團體中間、有不斷的聯絡、民兵時常到紅軍的營房參觀、紅軍時常派官佐去民軍方面訓話民軍當中的傑出人才、時常奉命進高等軍校、卒業以後就派充紅軍軍官、各城市的民軍團體、時常會操、得勝的軍隊可以獲得豐盛的犒賞民軍初步的訓練是步槍和機關槍射擊、也間或教他們使用坦克車、或是充當毒氣專家、或是準備編入陸軍航空隊、

蘇聯所有的每一個工廠、每一個大商業或職業機關、每一所煤礦或是工廠、

異哉此婦　身中九彈無血跡

（路透社巴黎通信）郊外住屋中有一監門者、看守一組房屋忽聞槍聲碎然、乃出調査、見一婦女橫臥地上、惟不見有血、急返身入內、欲取水救之、不料絆足撲倒地上、身覆於一男屍之上、該男子則頭上中一彈、流血如注、復細查察、則見女身中九彈也、而終不出血、殊覺稀奇、査此婦女名曼達媽瑪爾爾、爲一看護婦、此男子則年甚輕、約小曼達媽瑪蘭爾二十歲、爲一富農之子、彼等兩人前一年在某家宴席上相遇云、

盲目伉儷　同病相憐因憐生愛

（英聯社荷蘭圓克通信）一對盲目者在這裏教堂中舉行婚禮、其新郎名漢其、新娘則爲波達蘭爾小姐、漢其之雙目於十六年前因工作過度而失明、新娘之目則於五年前盲瞽、伊倆之羅曼史開始在兩年前、當時漢其學成編籃術、能編製籐椅、並能摸牌、新娘則喜歡學習編製術二人相遇後、漢其得悉伊之嗜好、竭力教導、漢致發生愛慕之心、聞他們結婚後將操舊業、開創編製籐椅等什物之店鋪云、

請看!!!
滿洲第一　出版廿年
我們的英文報
英文滿報
THE MANCHURIA DAILY NEWS
英人編輯　內容完全
報價（一個月金壹圓　一日金壹角五）
本社　大連、淡路町七番地
分社　新京、東六馬路大同報內
奉天、富士町七番地

教授社交跳舞
每日由正午起八時止
初學者最容易教授能即時學會跳舞
日本橋通　新京會館教授部
中野敬太郎

歡迎滿洲國人士
咖啡館
滿洲
東三條通（賓宴樓下）

新築落成
專門
內科　小兒科
外科　花柳病科
產婦人科
新京朝日通（領事館前）
國都醫院
電話四六〇六番
◉隨便入院
○附屬產院
產婆　宇野ノブヨ

耳鼻咽喉科專門
診療時間　自午前八時至午後六時　星期午後停診
院址　新京梅枝町四丁目二番地（領事館前東三條通橋角）
公主堂　三井醫院
院長醫學博士　三井忠
電話二七〇三番
◉隨時入院　應召出診
◉招收滿洲國婦人練習看護婦

本店　東京日本橋區本町二丁目一番地
滿洲支店　大連市山縣通一八二番地
資本金　壹億圓【全部收足】
新京三井洋行
電話
（一三六〇　所長
二〇六二　勘定及出納
三二八四　賣買
二四四四　保險取次滿洲人
三二八八　賣買
二七六三　三井倉庫
二二九八　賣買
二四六〇　所長宅
二〇一二　保險機械庶務電信
三三五八　社員社宅）
承辦品目
糧食、麵粉、大豆、及其他豆類、大豆餅其他豆餅類、豆油其他油類、石炭、用品、電氣及其他機械類一般、砂糖、洋灰、報館紙類、麻袋生絲、金類、木材、化學肥料、工業藥品、食料品、其他雜品、人造絲類、三井紅茶。

B. PALEY
NIHON-BASHI-DORI 44
新式男女鞋到貨甚多
婦女夏季衣服由金票六元五角起碼
洋服襯衣
男女做成衣服
水獺皮
狐狸皮
貨物豐富

新京日本橋通四四
巴列商會

批發各國原藥新藥
醫療器械
繃代棉紗
營業電影
家庭電影
小照像匣
函詢各情
立即答覆
電影特刊函索即贈
聯號哈爾濱道外
新華公司
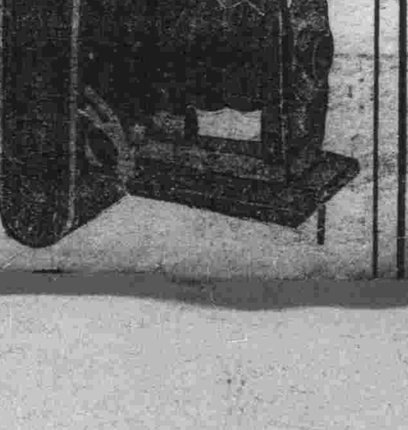
本號新京商埠六馬路
福華西藥公司
電話二二二七號

○王子製紙會社
○日本紙業會社
○日本打字會社
特約
各種洋紙
舊報紙
印刷材料
各類白糖
文具測器品
鉛石機器
批發
新京三笠町三丁目
北原洋紙店
電話（長一二四一番　一二四〇一番）
支店　哈爾濱道外三道街
電話三〇〇二番

歡迎日本滿洲產業建設學徒研究團之我見

（劉璠）

日本學子、泛重洋、冒暑雨、來我滿洲、研究其產業計畫其建設、我滿洲人、宜如何竭誠歡迎、以表示其謝意、雖然、謝之者、宜在於大、而不當出於小、不然、施不擇術、則謝之適所以侮之、不且爲滑稽之尤者乎、夫日本學子之所以有此行者豈僅爲吾滿洲謀、實將以此團結東亞、以建世界大同之始基、是蓋全人類休戚之所繫、世界自近以來、莫不惡戰爭、冀和平然終未能即進於大同、則以偏私之國家主義與夫狹隘之民族主義爲之崇、欲除此崇、端賴我東洋文化之發揚、化其偏狹爲大公、惟東洋文化之發揚、我東方民族之團結、使東洋文化之特色、充分表現於我國家民族之內俾其他民族、仰慕而景從、且以進世界於大同之手段言之、則東洋民族之團結、亦屬必要、何則、世界大同乃合世界爲一大體欲合世界爲一大體、必自合其小體、始體之小者、國家與民族是也、顧東洋民族之團結以中日衝突爲之梗、乃端賴於我滿洲國成立轉其機惟一國政治首待於產業之開發我滿洲國爲東亞團結世界大同之樞紐、而其產業開發又爲其首圖、然則研究其產業建設者、寧非全人類休戚之所繫哉、日本學子乘人類之天職、盡人類之義務、負至崇至大之使命而來、使吾滿洲國人、迎而勞之、從而表其微渺之謝意、不且滑稽突梯、適所以侮吾日本學子之人格乎、然則究當如何謝之耶、曰、無他惟我滿洲國人奮然興起、繼日本學子之後盡人類分子之義務、爲全人類謀幸福、與日本學子作共鳴、即藉此作謝儀、以此較僞儀其身、足恭其詞、開會聚餐、不出於醉生夢死之途者、何如也、日本學子、來已三週、成績裴然、不識吾滿洲人、果有以繼其後乎？

殘夜

【五】（白零）

畢竟都是我底不好、我不該、不該將滿腔的悽楚、無端地向你發洩出來呵、更不該、不該當你冷清清地冒雪歸來、於朋友不得不付了車錢、而正當你悔懊的時候、再行傷了你心啊、一切一切原是命運注定了的、我該怪罪於與你嗎？

菁約、過去的一刹那、是過去了、不能挽回了、況且你已去了、我還如何呢？天知道、我底心、這一棵憔悴夠了的心、爲你、爲你才不致死掉啊、如今你已去了、我還如何呢？原諒吧、我底菁、菁弟、小乖……我底罪過、淚水也洗不掉啊、現在回憶到以往、完全想起了你底好處、你那體貼的心、你那溫純的性格、你那你那……約、菁弟啊、你去了、誰還、誰還可憐你這薄命的綺姊呢？唉、我底心神恍惚、頹靡、懺悔、悲哀怨嫉……我在這可憐心情支配之下了、我自這次已陷入了不可恢復的悲哀中、所以我發現了死底偉大、呵、此刻我己看見神神在接引了、已看見光明的上帝、周圍點輟着自由之花、……菁呵、你呢、青衫磊落、決不是久居人下之人、我望你、惟望乘風破浪將來底事業久長吧、未來是十分鐘的遙遠、也許是光明、也許是黑暗、萬不要就此頹唐下去……

……此刻、我底心境光明了、自覺死期愈近愈好、菁弟、蘇格拉底不是這樣嗎？亞里斯多得不是這樣嗎？華盛頓林肯？……人、聰明的人類呵、誰也都會死的約、

菁弟、小乖、我愛的……這是我在人世叫你名字的最後一次了、以後、要想起你底綺姊、望你臨月下花陰、默叫幾聲『綺姊、…綺姊…』我當應聲而至、狂吻你底髮際呵、

我於人生、至此時已經疲憊得不堪、不能支持了、我底幽靈、即刻尾隨着你去願在你底身旁、常常地舞蹈吧、

預謝某一位大人先生能將宅與我交到、

．綺絕筆、

他覺得床上底綺、漸漸地活躍起來、幻得小丁、小了似乎這使是綺底幽靈、飄搖飄搖、漸漸地吻到自己底髮際來、…迴蕩他底身旁、縈繞、縈繞、

『鼓琴……』爆竹在鳴、誰家又在接神了、

……………

『鼓琴……』又是一家、

………………

——漸漸地、漸漸地他也接着了他底心神、哇地一聲哭了出來、

—完—

吳昌碩繪『珊瑚枝』時年八十二歲

長篇連載　貝森血案

（四）

美國范達痕著　程小青譯

他很隨便地向我招呼道『范、請恕我不立起來了、我的膝上正着現放代美術進化史的巨册、並且你總知道這樣子早起、也很足使我困乏的』

他把那畫册一頁頁的翻着、偶翻到一頁複印的畫、又不時停頓、

一回他又說道、『這個伏辣特對於我們畏懼美術的國家、可算是很大量的、他當眞帶來了不少很好的舍贊的精品、昨天我曾仔細瀏覽過、但那時候那凱斯勒在我旁邊監視、所以我已把我所喜歡的幾幅劃了出來、請你在今天早晨、展覽會一開門後、就給我買來、』

他授給我一本他已經劃記號的小小的目錄、

他帶着一種傲慢的微笑、又說道我知道這任務在你是很難堪的、那些白紙上面染着些細小的線條、在你的法律眼光看來、也許要覺得毫無意思——你終要覺得這些畫片、比較那整齊的印字公文是完全不同的、並且你一定無疑的要以爲有幾幅正顚倒掛着——實際上委實有一幅倒掛着、連凱斯勒都沒有知道、老朋友、范、但你不用煩悶、這些畫委實是很美的、而且是有價值的珍品、並且如果想到再過幾年後的價值、現在的代價委實是不能算貴、對於那些愛錢的人、這委實是一種最好的投資——比較律師們所喜歡的依奎丹股票總合算得多、當我的可愛的姑母哀喀薩故世的時候、你對於那種股票、也是很着魔的啊、』

凡士的一種熱情、就是美術——這不是狹義的個人欣賞的美術、却是廣義的含着宇宙觀念的美術、但美術並不是他唯一的注意的東西、不過在他的好尚之中、佔了重要的位置、他對於日本和中國畫、有一種專門的鑑別力、他能鑑別各種絨維和瓷器、有一次、我聽得他講過一次臨時的演說、關於希臘的坦那格刺陶器、這篇演說如果紀錄下來、一定可算是一種有趣而有價值的作品、

他的在東三十八街的寓所、本是一宅兩層樓的舊式宮邸、不過已經過局部的改造、形式上非常美觀、他的寓中充滿了不少稀有的古代和現代的東方美術品、他所收藏的中國畫、在本國的私人收藏家裏面、可算絕無

書『李泚堯鄭總理弭兵說書後』後

【彭信】

夫下灘之水、不平則鳴、是非不明於天下、道不同者必出於爭、勢使然也、無懷葛天之世、含哺鼓腹之民非所言於進化也、聖人起而萬物備、萬物備、而人事繁、人事繁、而治理漸艱、不平之鳴、不明之憤、而爭端啓矣、無騖爭之機、則武士無以矢其志、不源之清、而流之澄、天下有是理乎、致天下於亂者、非武士之罪也、然則曷爲而爭弭乎、曰無偏無黨、無黨無偏、無反無側、明是非之理、講人己之分、蕩蕩平平正直之治、將不求而自致矣、爭鬪云乎哉、

其二　　程過

殺機既啓、於是奮臂者咸躍躍思逞、及見前者什而已將不免、悔心遂驟然以生、樂生惡死、人情之常也、是故善回天者、不必止戈而亂自平、非制其方張之勢制其已塞之心耳、歐戰後、人懷自危之心、有倡亂者起、則是冒天下之大不韙矣、彼孜孜以擴其軍備者、特掩耳盜鈴、欺人以自飾也、孟子曰、飢者易爲食、渴者易爲飲、諺曰、寒者利短褐、飢者甘糟糠、弭兵之說之行、其若急郵之傳命乎、

雨天

【上】（鍾澄）

坐上馬車的不久、雨便蘇蘇地落起來了、直到馬車停在高麗煙館門前的時候、雨仍是淅瀝淅瀝的落個不休、付了車錢、兩個人跳下車來、冒着雨、跑進屋里去、

依然地、景況依舊、這臨行的一間屋子里、在東北墻角孤立着的、是那一口不盛水而滿結着蛛網的缸、地中雜擺着幾支滿伏着灰土的木橙一具絲絲冒火的煤球火爐爐上坐着的水壺、在吃吃地作響…依舊、一切全是依舊僅有那—日商、石炭販賣—的一塊木質招牌、却因爲是兩天、例外地留在屋子裏、屋里的光是暗的氣味是使人嗅着要窒悶、和頭昏的煤臭氣、

是能有所謂人的生活的人要走到的地方嗎？然而這兩個人、却已經一聲不響、什麼不顧的、走向這里來、

兩個人都是二十左右的青年男子、看來都似乎還有生生之命、然而在兩個人的臉上、都深印着憂鬱的傷紋、所謂人是沒有煙癮的、然而要走到這里來吃煙、這吃煙、或者要想找到麻醉、麻醉到他們的記憶里、忘掉了他們的憂鬱的現實吧、然而那生命不是離得他們遠了嗎、然而他們是不能顧及了、他們是一聲不會再想的呢、

來到這里已經有幾次了、來路是熟了、這一間屋子是不能留趾的過社經過一條窄窄的夾道、在盡頭是一扇木板門、門是在裡面上了鎖卡、卡、卡、是兩個人中着墨綠紬衫的F從經驗中學來的敲門法、用手指輕彈三下、於是裡面的人便知道是熟人、可以不費言語的把門開了、

門開了、他們走進的是一所長方形的大屋、屋的面積大約有兩間屋的大小、南北較長、屋里的陳設很簡單、在靠東墻的一邊、是滿架着一舖木板舖、舖的面積、幾乎佔有全屋面積的三分之二餘下的空地、住放着一張八仙木桌的中間過道、僅自有兩人並行的可能、還有幾支木橙亂擺着、此外屋里的陳設是空的、僅有石灰質的四壁、是滿結着蛛網……

這屋里的光仍然是暗的、着光、然而那燈光放在這雨天的白晝里、是益形顯得幽暗了、並且外面有膩人的雨聲、……

兩個人走進屋里的時候、有看燈的韓國老二招呼他們、這時在靠東墻一面的木板舖上已經倘滿了從衣不蔽體的到穿綢衫的一些不同臉形的人物、大多是兩人一影、對面倘着、中間擺着一付煙具、有的正在吸着煙有的已經吸好了、在講些大蓋是鴉片煙給與他們的一些他們愛談的閒話……空氣是和緩的然而也可以算作死寂的吧？

雨聲從窗隙處漏進來…

兩個人走進來心里忽的起了波動、是有着生命的世界嗎、自己怎地竟走向這里來一種墮落的恐怖、同樣的抓住了兩個人的心、然而自己馬上便能活起來嗎？想到這便不可能再想了、

一聲不響、兩個人像失掉了生之力的幽靈、

老二告訴他們、這屋里已經沒有空位了、讓他們到掌櫃住的那間屋里去、兩個人也無從否可、於是出了這屋子、又出了那窄夾道、在先進門的那間屋子的旁邊、是這家煙館掌櫃住的屋了、

這屋子較比乾淨、光也較比亮、因爲北邊的窗在開着屋里南北對面架着兩舖、木板舖、掌櫃沒在家僅有女掌櫃在南邊的舖上、坐着看家少婦、無聊地兩個人得在北面的舖上下榻了、老二便過來一套煙具、

兩個人覺得有些心虛、因爲這屋子是在臨街、深怕警察進來捕抓、這時壁上的日歷指示着的是民國十九年七月廿七日、

『在這屋里吸、不關緊嗎』問這話的是着灰布長衫的M問是對着鮮朝少婦、

『不要緊地、』朝鮮少婦答了、

『啊、有你們、那狗腿是不敢上的吧』着綠綢衫的F輕聲的說着、

在淒清的雨聲里、兩個人消沉在奇然的清煙里………一點鐘後、兩個人的神經都起了飄然的作用、香蕉的兩個人竟向朝鮮少婦打起趣來、

『嗳嗳、你們人眞好約、掌櫃M說、

『恩恩、眞好呢、比我們有福多了』F也帮着說、

『什麼？竟打趣呢、』說這話的朝鮮少婦、是帶着微笑

『不、眞好呢、你們的朝鮮話也好、可以教給我們吧？』M更想起一點有趣的資料、

『不好的、我們的話沒有用了、』朝鮮少婦仍是微笑、

『行、好的、可以教啊、掌櫃、』F加重了一句、

『眞的、可以告訴我們、掌櫃、『我是朝鮮人』這話怎

蕭伯訥的話

林葆

乖覺的人是以自己來適應社會、不乖覺的人總是要社會來適應他自己、所以一切的進步、都靠着不乖覺的人、

×

罪惡是生命底浪費、

×

活動是達到智識的唯一的路、

×

對於同胞的最大罪惡、不在恨惡他們而在不關心他們不關心、就是非人道的本質、

×

人們都被幻想所坑陷了、因爲他們不了解現實、

×

一個人要到他相信自己了、他纔能相信別人、

×

在一個自助者之旁、沒有人感覺到有無助的、—

×

在沒有智識的地方、『則一愚蠢』稱宅自己爲『科學』、

×

文明底痼疾、是由於以陳腐的材料所建成的社會中產生、

×

一個人、在三十歲以內、若明瞭了現在社會的制度、還不能成爲一個革命者、那末他就是一個卑鄙的人了、

×

閉了你底嘴、做完你底工作、—

經濟

統一幣制之第一要點 收回正貨代用券 在奉天省已開始辦理

(奉天九日發國通)爲統一滿洲國幣制第一要着、在奉天省已開始收回舊政權時代由各縣商務會金融維持會及其他有力團體等所發行之代用正貨之流通券、即各種之私票紙幣類、商券發行總額六百八十三萬六千八百三十圓是也、省內四十八縣中、現在行使此種流通券者爲三十三縣、自六月末現在收回之狀態觀之、各種流通券、最近稍見行市之變動、因而對於收回上亦有相當困難之模樣、迄至收回完了、尚必需數個年之期日、省當局目下正考究收回辦法中云、

中國蘭州水烟 產量銳減商店蕭條 發賣兩行僅存二十一家

(蘭州通訊)蘭州水煙爲中國產煙數量最多之區、年來煙坊營業、蕭條萬分、茲據調查如下、民國八九年蘭州東西兩鄉出煙大秤四百三四十萬斤、造貨成箱者三萬餘擔、煙坊發賣兩行、共計四十八九家、賣貨煙坊四十餘家、發貨煙坊九家、近年水煙不過一百七八十萬斤、造貨成箱萬擔之譜、兩行煙坊現時只剩二十家、發貨煙坊只豐盛源等六家、賣貨煙坊只有德瑞生等十九家、至於東西兩鄉出煙地名、東鄉十八灣、東關坡、深溝子、空心墩各處、各出煙三十四五斤、雙家泉、柳溝河各處、共出煙七萬餘斤、桑園子、各處出煙十萬餘斤、馮李莊七限溝各處、共出煙二十七八萬斤、以上等處共出煙八十餘萬斤、現每斤售價洋三角、西鄉則崔家崖、馬灘、祖家大灘、各處出煙約五萬餘斤、屈家營、各處、出煙三十四五萬斤、梁家灣、八盤峽各處、共出煙三十餘萬斤、苦水街、河口街一帶各處、共出煙約十二三萬斤、高家灣、山南大小川、紅柳台各處、共出煙五六萬斤、以上各處共出煙六十餘萬斤現時售價每斤三角三分、現在蘭州路過水絲煙與干煙、東北兩路共發過四千六七百擔、至於由蘭州發包頭北段每擔外繳公費八元零四分四厘、厘稅八元四角四分、義務捐一元六角五分、驗訖一角五分、印花一元六角五分、印照二分、五福會擔頭二元、路過寧夏又出稅五元四角、煙箱洋五元六角、包煙黑紙三角七分六厘、小釘子五角三分、包箱牛馬皮五角五分、捆箱繩六角五分、糊箱工資三角五分、裝箱工資三角發店用一元二角三分、捆釘箱工資一角、每箱蘆席六角五分、皮簍洋二十二元、以上共用六十二元一角、在路途外繳更大、每擔由蘭州至陝西涇陽八十五元、近日蘭州煙絲每斤約售銀五錢、四錢不等、貨亦有高低不齊、民所造出之上中下牌絲均積存於倉庫、而待機售或因資本過少、不能接濟開銷、而致倒閉、頗不乏人、查今年絲業之銷路、向東洋銷售者較[illegible]現僅二十一家、比較之下、蘭州今時煙坊生意之蕭條可知、

安東絲業 銷路不旺

(安東訊)安東絲業製造工廠今春所製造各種牌絲、因關稅問題、不能銷售於上海各處、僅能少數銷售於東洋、一分在本地絲毫不能銷售、[illegible]店及陳大號三井洋行等商號代客直接訂購、或以現金購買者亦不少、雖然今年之絲業狀況因種種原因、恐難起色、茲將現在之絲行分別於下、上等招牌絲二百八十二兩[illegible]二等招牌絲價二百四十五兩、三等招牌絲價二百二十五兩、下等絲價二百十一兩、小價二百零五兩、伏扣上市價洋一元二三毛之譜云、

中國秋收無望 一萬萬人民遭受饑荒

(上海英亞社電)據民報載、因洪水氾濫、蝗蟲爲災、中國內地之二百五十區秋收、幾完全毀滅、人民一萬萬遭受饑荒云、

安東經濟一斑

實行減利

本埠東邊實業銀行爲維持市面、接濟商業經濟起見、特減輕利息近查市內各行生意蕭疏異常凡前與該行交易借欵者月息一分透支日息三分三厘該行現辦理不動產抵押放欵、凡有房產商品等物、均可作爲擔保證書、以便借欵、流通市面、接濟商業、目下業已開始辦理云、

糧價調查

本埠經營雜粮各商號、前會經前任王縣長禁止紅粮出口、專備當地商民食用、茲將各樣粮行分別於下、硬粮每石四十五圓小價三圓五毛、小米二十五圓小價十九圓、青豆二十一圓小價十九圓、小豆二十五圓小價二十三圓、包米十四圓小價九圓、綠豆三圓四毛小價三圓、大米三圓小價二圓六毛、洛米四圓五毛、芝蔴四圓五毛小價三圓五毛、紅生米三圓五毛、高粮拾壹圓小價九圓五毛、黑豆二圓五毛、蕎麥一圓三毛之譜、

面紛運到

本埠興隣街怡隆洋行代理神祐輪船、昨日由上海將備買之寶星洋麵四千袋、每袋價洋現大洋二元二毛一分、於月之六七日由三道浪頭轉答撥船子將洋面貨物均行卸地登岸、各歸倉庫存放、以便通知有川換之商號、定期取而云、

油房存豆

本埠商務糧市最近調查、鴨江上流近日來因江水增漲、各艚船裝運下放最易、連日來艚再輪遂到安者、每日不下五六十隻、鴨渾兩江增水後、而使利鑑船輸送、故本埠油業鉅商、購買青豆積存倉庫者、車運不絕於途、青豆市價較前每石稍落三二兩銀子云、

設立新京屠獸新計畫 各關係者間將行簽字 屠宰能力每年猪牛十萬頭

新京市公署計畫中之設立滿日合辦新京屠獸場、與滿鐵之間正進行交涉、數日中當達正式契約簽字之機運也、新居獸場資本金國幣十萬圓股份由市公署與滿鐵各半、建築地爲市公署之無償供給自下月上旬當開始工程、而建築地爲吉長站東方之市所有地一萬坪、新居獸場取日本式與俄國居宰法之長處、爲一嶄新者、屠宰能力、每年牛猪十萬頭、在居獸之外設置家畜市場及罐頭工場、而企圖新京牛肉罐頭之進入全滿市場也、

遼河水運南下 穀物激減 呈近來最低記錄

(營口九日發國通)七月中依遼河水運之南下穀物爲一一〇〇噸、呈本年度最低之記錄、以上因沿岸尚有小股匪賊出沒故也、以之比較上月時、激減二、〇八五噸、比較去年同期時、則呈一六五八噸之激減也、

台灣物產貨樣集市 十九日在奉天舉行

(奉天訊)在滿洲國經濟工作之進展、日本品之進入滿洲頗値期待之際、最近台灣物產之進入甚爲踴躍、惹起各方面之注目、而台灣總督府期待介紹物產開拓新販路、近在全滿各重要都市、預定舉行台灣物產貨樣集市、前者總督府理事官兼台北市助役川添修平氏、爲此事之準備而來滿、繼續爲種種舉行之準備、其舉行地點及日期、十五日在大連爲初次、十九日在奉天、其次預定在新京、哈爾濱及其他之重要地舉行之云、

供給日本內地之 工業鹽一億斤 選定奉天省復縣產

滿洲國主要產鹽場之奉天省復縣城、全場之鹽田九百四十一副、灘戶二百二十四戶、年產達二十萬餘石、其鹽質良好、然因交通之不便、運鹽困難、已顯著消失經濟的價値、販路狹少、僅吉黑権運署由社會政策的見地、不過購入產鹽之一部之狀態而已、在積極的加以保護之必要上、吉黑権運署實行現地調查、一方面自本年五月起着手舊鹽之處分、而此次與日本專賣局商議工業家用鹽輸出問題之結果、決定輸出一億斤、選定復縣爲供給地出賣於日本工業家、更對新舊存鹽數量愼重審查之後、實行購入現存鹽四十萬石、現對於復縣業戶之所有鹽、已一掃而空矣、再當鹽價之決定、以生產費爲根據、實行查定排除從前之弊、避免對於生產原價不足之價格、在可能限度、保持利潤之方針也、

哈市之煤供給 苦於輸送困難 結局撫順煤之增送歟

因煤之飢饉、遂呈緊張之撫順煤、因北鐵南部線之高價運費、自最不利之市場哈爾濱撤手、僅此之分當運送於他處、而承受鶴立崗煤之委託販賣、其結果對於哈爾濱市場三十五萬噸、本年度擬鶴立崗煤十五萬噸、撫順煤十萬噸以充之計畫也、但鶴立崗煤、松花江之輸送亦不依豫完不在哈爾濱、此種情勢、迄至封江當有十二三萬噸也一方面穆稜煤預定每日有三百車左右之入貨、然最近不過二三十車而已、其原因似在鑛山土經營困難、此種情勢、七八萬噸之到貨有靠不住之模樣也、此結果撫順煤往之哈爾濱輸入額、今年亦超過十五萬噸者、實非豫想也、滿鐵亦在可能限度、努力輸送、然日本內地及南滿之銷售、大有供不應求之勢、故對北滿之需要、不能充分供給也、在該地方亦將現出煤之缺乏也、哈爾濱之巨商加巴爾金商會之代表、於本月八日親至滿鐵商事部請願增加運送撫順煤、而爲僅足需要數量之供給焉云、

實部爲發展國權計 擬設洋灰工廠 以抵制外國品輸入

實業部、近查我國建設上、所需用洋灰之處日益見多、該部爲發展國權計、擬招資開設洋灰工廠、以作抵制外國之洋灰輸入、因洋灰工業與鐵路工程、港灣工程、道路工程、治水工程、水源地水力電氣壩工程、都市計劃建築工程、上下水道工程等基礎事業、皆以需用洋灰之主要者、將來洋灰工廠成立銷路必然增加、此爲我國實業上最堪注目者、今後治安已逐次恢復、國內建設亦必增多、洋灰需要定能增加、故洋灰工廠應增設之時機至矣、

滿鐵沿線農產物良好 豫想能增收一成

(奉天九日發國通)滿鐵沿線農產物之七月末現在之發育狀況、一般均呈良好、最近因有相當之雨量、故成育狀態亦極佳良、第二次收穫豫想與第一次之豫想、全然不同、在全沿線比較往年、豫想有百分之十內外之增收也、

奉天電車好成績 純利金四萬七千圓

滿洲事變後、就任奉天電車廠長之赤松慶太氏、爲對於非常時之處置、改變從前之經營法、專實行經費之節約、一方面謀增收入之結果、大同元年度(即迄至本年六月)竟獲金四萬七千圓之純利、此次大倉組與市政公署之協議、以其中二千圓爲從業員之賞與、其殘餘之四萬五千圓、依七對三之率而分配之、即決定市政公署三萬一千五百元、大倉組一萬三千五百圓是也、

農耕貸欵 近將實行截止 特產物已獲好成績

爲救濟全滿農民、由滿洲國政府之大英斷而實行之農耕貸欵二千萬圓、已順利進行農產物耕植、亦獲到豫想以上之好成績、大致已達到所期之目的、故近來當實行截止貸欵、而黑龍江省貸欵豫定一千萬圓、約放出七百萬圓、奉天省預定三百六十萬圓、放出二百五十萬圓、吉林省豫定四百八十萬圓、故出二百四十萬圓、均已辦理完竣、然除吉林省之約五成外、奉天、黑龍江兩省、均呈七成以上之非常好成績也、

日本郵船出帆

○開往漢堡倫敦維特丹 ※敦賀丸 八月十五日
○開往神戶大坂橫濱 對馬丸 八月十日
○開往利物浦 ※利恩丸 八月卅一日

近海郵船對行輪

○開往橫濱 宮浦丸 八月廿六日
○開往天津 淡路丸 八月十二日
○開往牛莊 竹島丸 八月十七日
○開往基隆高雄 岩手丸 八月十八日 ※第二養老丸 八月卅一日

朝鮮郵船對行輪

○開往青島仁川 會寧丸 八月二十日
○開往朝鮮博多長崎鹿兒島三角 錦江丸 八月十一日
前記輪船出口時日因天候關係或有更變
朝鮮鐵路各站以及本行輪船經過各口可裝與滿鐵連絡之貨物
※有上記記號者純係貨船不售客票
並可發行前項連絡提單代賣海圖及航海路誌
朝鮮郵船株式會社大連代理店 近海郵船株式會社大連代理店 大連市山縣通一八一 日本郵船會社大連出張所 電話三七三九 六七一二番
專屬貨物代辦處 丸二商會 電話四二四六番 五八六〇番
船票代賣處 各地之本日國際觀光局

阿波共同汽船對行輪

○開往芝罘威海衛仁川 第卅六共同丸 八月十一日下午
○往開芝罘威海衛青島 第十六共同丸 八月十日下午七時
○開往天津 長山丸 八月十一日
○開往仁川鎮南浦 長山丸 八月十七日
○開往芝罘 第十八共同丸 八月十一日
○開往營口
路會社代辦山東鐵路及朝日鐵本辦理各種運動一切事務
阿波共同汽船會社 大連市山縣通電話五〇〇一 六八九一

大阪商船對行輪

△開往門司神戶大阪 上午十時開
※此船有二等三等倉
貝格爾丸 八月十三日
※夏德露丸 八月十四日
亞米利加丸 八月十五日
烏拉爾丸 八月十六日
哈爾濱丸 八月十八日
※他克瑪丸 八月十九日
香港丸 八月二十日
烏蘇里丸 八月廿二日
△開往天津(到塘沽止) 江龍丸 八月十五日
△開往上海福州基隆高雄 下午三時開 盛京丸 八月廿二日
△船票發售處 滿鐵沿線各站及各埠日本國際觀光局
車船連運票(往復票火車二成輪船減一成通用期限兩個月)大連門司神戶間輪船票(實往復票返程票價可減二成通用期限參個月)發售
△專屬貨物代辦處 各地國際運輸會社
大阪商船株式會社 大連支店(電話四一三七) 奉天出張所(電話四〇八九) 新京出張所(電話三一〇六)

大連汽船定期行輪

○開往青島上海上午十一時 青島丸 八月十三日 奉天丸 八月十七日
○開往天津(塘沽止) 天津丸 八月十二日 天汐丸 八月十四日
○開往安東 天潮丸 八月九日
○開往龍口 龍平丸 八月廿五日
○開往長崎基隆高雄 山東丸 八月十六日 山西丸 八月廿七日
○開往新瀉伏木敦賀(載客) 河北丸 八月廿日後四
○開往芝罘威海衛雄基清津
○開往長崎三角鹿兒島 一進丸 八月十八日
○開往大阪神戶門司 長順丸 八月十日
大連市山縣通 大連汽船會社 電話七一三一番
日本國際觀光局 中國旅行社

小廣告

茲有用過之汽車一輛(維爾斯奈特號)爲一九二七年式之乘坐車內有防寒設備今擬至急廉價出售如有願購者請向本社營業部接洽可也

教授家庭日語

現有日本大學畢業者願擔任家庭日語教授如願學者請到本報營業部接洽可也

遼陽分社遷移啓事

本分社爲便利公務起見現遷移至遼陽東大街路北實康醫院有訂閱本報及刊登廣告者請臨新社接洽可也 遼陽分社長曹化一啓

本報成立范家屯分社啓事

本報爲便利閱戶起見在梨樹縣范家屯鄭家屯成立分社委崔興龍爲分社長各該地紳商有訂閱本報及刊登廣告者請就近接洽可也

本報成立樺川分社啓事

本報爲便利閱戶起見在樺川成立分社委孫鐵英爲分社長特此聲明

本報奉天總支社啓事

茲派藍雲生爲奉天工業區二馬路分社社長該處各界如有訂閱本報及刊登廣告者請與該處接洽可也又南北市場分社吳子州無力進行着即撤銷本社當委王綺華爲該處分社長該處各界如有訂閱本報及刊登廣告者請向新社扯南市場接洽可也

本報成立烏拉分社啓事

本報爲便利閱戶起見在烏拉鎭成立分社委金道鋼爲分社長高輯東爲經理特此聲明

商標 滿字醬油・辣醬油 新京富士町三丁目 滿洲醬油會社 電話二一七三番

◈夏季之必要品 內外鐘表類 金銀製作品 貴金屬細工 自來洋火 自來鋼筆 銀器銀盃類 指北針眼鏡
紀念品各種輸到
修理部擴充完全
◈輸入組合加盟店 吉野町二丁目 合資公司 阿曾時計店本店 電話二五七四番

特別廉價 (衛生磁器) 東洋磁器株式會社特約販賣店 東西洋大小便器 洗臉器 洗手器 磁
◈附屬各種五金類 磁磚瓦匠用各種材料 東西洋盤子 咖啡茶碗 儲藏豐富 隨便購買 價極歡迎
(磁磚) 平手商店 三笠町四丁目十八 電話四七九八

新京第一之機械工場 營業種目 發動機 諸機械 鐵工 暖房 華盛頓製水磅起水筒 承辦建築金屬物、修理汽車 各種機械設置設計圖面 長春鐵工所 新京東三條通六〇 日本領事館前

緊要啓事

啓者在新京永春路東丁等街基地一段八畝零七厘六毫計房十七間乃馬金堂指分敵人所有馬金題等覬覦非分曾以新京市公署將原順德堂更改假名馬筱復名義騙領租照糞藉出兌敵人在法院正興涉訟解決所有關係者係無論何人對於該產有典賣抵押等處分當然無效而滿外人等如以該產與無權爲締結何種契約亦甘願自取糾紛再敵人被有心者盜去租契二張關租分單一張此業告租房補安契盜者無效特此登報聲明 新京永春路房產主人馬金鎔謹啓

本報營口總分社啓事

啓者本社前因社址狹小編於一隅爲擴大範圍見於七月九日移于埠內大平康里北街門牌十六號各界有訂閱本報及刊登廣告者祈逕向新社址接洽是荷 本報營口總分社長汪沖霄啓

五淋白濁 滅菌至烈 利比兒

利比兒効力絶大 服之次期便爽快 至第五日効可徹底

特製利比兒奏効最爲神速爲現代治淋藥中之首屈一指者日本內地自不待言雖海外諸國到處莫不博得絶大之信用服用特製利比兒後使淋菌戈諸克根恰等注熱水然依化學的最微妙配製之內服藥故大率吸收於腸之粘膜內旋至膀胱變爲强力殺菌性之尿將菌隨殺隨排結果使迄今憂鬱之患者比及次晨覺有莫可言喩之爽快藥効之說明與其費千萬言不如聽從驗者之一語或及身試服此藥五日而愈

本劑之特徵

一、服藥之次晨尿變藍色且排泄帶利比兒强烈之臭氣同時自身感覺不可言喩之爽快經數日後可得無上之歡喜
一、從前在尿道內繁殖之無數淋菌爲藍色尿所完全殺滅與尿一同排泄体外是以如用法麻煩且有危險之自家洗滌法絶無施用之必要
一、特製利比兒之藥効爲使之確實認識起見可取服藥後之尿請求專家用顯微鏡檢查最爲捷徑盖服藥後尿中淋菌逐日殺滅之現象在顯微鏡下可以具体觀測足令患者滿足
一、凡由異國人種而傳染之病毒具有猛烈性尤爲頑固故普通治淋藥毫無寸効惟特製利比兒對此種毒性淋菌有完全滅絶之功効極爲顯著

洗滌之危險

凡患淋病之人必欲一度洗滌尿道不知必貽後悔茲將洗滌可懼之弊害實例畧示二三
一、因使尿道分泌之膿及推入尿道深處逆侵睪丸忽起睪丸炎恐致發腫疼痛發熱等症使身体感不能動之苦痛
二、患者之尿道既甚糜爛更注入藥物則尤與一層之刺戟是以排出膿汁及較前更多甚至排出混血之尿
三、膠皮管及點滌器插入於已爛之尿道誤傷尿道血管致出血震盪之人亦時有所聞
四、藥物注入尿道其勢過激將淋菌一併推入膀胱內部致起淋毒性膀胱炎膀胱加答兒等症卒至不能恢復原狀之人以屬不少
以上自家洗滌尿道有百害而無一益効果微弱請加注意爲要

大阪市東區南久太郎町二丁目 發售本舖 竹村製劑所
日本滿洲海外到處藥店皆有販賣

日本新聞協會
第二十一回大會 在高等女學舉行
滿日双方各有祝詞
清浦奎吾會長賀電

日本新聞協會第二十一回大會、八日午後二時半、於會場新京高等女學校大禮堂開催、協會員、來賓、傍聽者百六十名來會、最初光永理事長、有簡單之開會辭、時實京日社長、被推薦爲議長、大會進行、即小磯參謀長、朗讀久邇總裁宮殿下之令旨、對此有光永理事長之奉答、又吉澤一等書記官、代讀特命全權大使菱刈大將之祝辭、滿洲國鄭國務總理、謝外交總長、金市長等、關於日本新聞界、自事變以來、至滿洲國將來之發展、所受之扶援、致感謝之祝辭、實性埋事、朗讀齋藤首相以下、內田外相外五相之祝電、方入於議事、而於進行議事之前、決議對故武藤元帥感謝、並決議慶祝滿洲國建國、滿場一致可決、遂按照豫定、終了議事、三時四十分休息、撮影記念、自四時、即移於小磯參謀長、張實業部總長、財政部重野總務司長之講演云、

本日爲日本新聞協會第二十一回大會之日、清浦會長特發祝電如左、

祝日本新聞協會第二十一回大會之盛況、殊敬謹拜承總裁官殿下之令旨、全國員一同不勝感激、現時局多故、於帝都施防空之大演習、大有非常時日本之感覺、時當溽暑、諸君奔走異鄉、尚希努力加餐、珍攝身體爲盼、

日本新聞協會會長伯爵清浦奎吾

晚餐會 會長代表之詞

日本新聞協會、第二十一回大會、業已畢會、以該會長伯爵清浦奎吾氏名義於九日晚七時、假大和旅館設晚餐會、來賓出席者、小磯參謀長、西中將、滿洲國增參議、筑紫參議、謝外交總長、馮司法總長、軍政部多田顧問、新京金市長等要人、暨本社都甲副社長、共二百餘人出席首由代表清浦會長致詞、大意謂蒙諸位駕臨、聚會一談、實深榮幸、此次日本新聞協會、第二十一回大會、會議事完全通過、並鄙人等此次來滿、爲慰問戰士、觀光滿洲建國之實情尚祈諸君援助指導爲盼、後又述及新任軍司令官菱刈大將之治國方針、要爲敬天愛民四字以蔽之此後滿洲國當日見發達、前途無量等語、語後少頃三呼日滿兩國萬歲、三呼日本新聞協會萬歲、盃盞交錯、盛極一時、直至九時散會云、

滿日青年大會閉會後 學徒研究團歸國 臨行時一席談話

前以研究學業結合日滿青年之精神爲目的之滿洲產業建設學徒一行、經二旬光陰、視察完竣、得若大之成績、十日午前六時由新京出發、而歸國、當出發時述說如左、

我滿洲產業建設學徒研究團渡滿以來、業已二旬之久、南至山海關、北迄北滿、沃野曠原、經若大國土之大半完成豫定、茲將就歸國之途惟我本團編成之艱、由全國百七十有餘大學專門學校、選出教職員、配屬將校、並學校生徒、其數已達千二百名、尚有專門者、加入旅程一閱月之久、如此順利、得良好之成績、而歸者、實屬難期、至於成否、抱多大之疑問與憂慮、而關東軍、滿洲國政府、滿鐵其他日滿公私諸團體、非常熱誠同情、而加以援助、幸而於計劃實施上、未發生何等齟齬、衛生狀態良好、無一名犧牲者於精神上、收豫期以上効果一則證明壯舉實現有可能性一則獲得滿洲國正當理解、基礎的知識、將來指導此原理、而得鞏固信念者此本團之最欣快也、而於各地之交歡、得日滿兩國青年之融和信睦結盟、乃日滿兩國共存共榮之礎石、實爲東亞大團然之先驅、收充分之効果、結本決不以目的成果而滿足並使將來本國生命日增、在既得之基礎上愈行研鑽、使全國民覺悟信念、促進奮起貢獻滿洲國之健全發達將皇國世界使命辨成茲謹由衷心感謝各位、同時述將來之決意、作離別之辭云、

滿日青年大會會場全景、爲中央爲鄭國務總理之祝辭

大會種種

滿日青年大會當時于理事評議之提案理由書、及該大會宣言、綱領、決議文等、茲順次列後、

提案理由

世界人類平和幸福、繫於亞細亞之復興、亞細亞復興、又賴於亞細亞民族之大同團結、特亞細亞民族之團結、又須先自亞細亞青年聯盟之結成始、此可確信者也、斯大亞細亞青年聯盟之結成提案之所以弗容稍緩也、縱覽世界之現狀、與過去之陳跡彼歸入耳目之國際協調主義者、竟瞞蒙人類、試揭生其假面、現觀及過去之世界亦僅爲自己的排他的、以歐美爲本位耳、吾人非打破以歐美爲本位、而建大同旗幟建眞純之正義秩序不可、此即吾等亞細亞青年擬結成大亞細亞聯盟之第一理由也、

竊以淺薄之歐美文化、設却人間之眞性、致世界凡有方面、咸混於混亂、與紛糾之中夫世界既有如此之現狀、斯吾等青年、應以亞細亞民族本來之眞精神爲立脚、而匡救人類之大道、換言之、即爲喚起吾亞細亞民族實現亞細亞人之亞細亞、而建設新文化是也、此爲生於亞細亞之吾等青年、擬結成大亞細亞青年聯盟之第二理由也、夫以亞細亞諸邦完全提携、於世界協力自主共榮之實、建設一東方平和之樂鄉、謀世界再建運動之道者端在大亞細亞之興盛、而謀世界再亞細亞團結之氣運、實由於純情熱誠之青年結束一起、而促進者、此爲吾等亞細亞青年奮然而起出以至誠、而加結成大亞細亞青年聯盟之第三理由也、夫人類希望亞細亞之大同團結者久矣、乃今日之世界大勢與亞細亞之現狀直不許一刻猶豫、時將至矣尤其盟邦日本之青年學子、吾親愛之全亞細亞之青年、願贊成吾等之眞誠提倡、協心戮力、而爲一體、奮起世界再建之聖業、

亞細亞青年聯盟 本部置滿洲

以亞細亞文化之復興與亞細亞人之亞細亞爲標語、而邁進世界正義之達成、而結成之亞細亞青年聯盟會決定宣言綱領後、將其本部暫設置於滿洲國、同時關於今後之其體的方針及事業、由滿洲國側各委員及在滿日本側委員（山際關川兩君）等協議之下於四五日中決定之、向全亞細亞諸民族之結成運動愈益猛進云、

宣言

救濟全世界之恐慌、如立於業已擱淺之西歐文明基礎之上之歐美諸國、已全然不足期待、其抑壓亞細亞而建立之歪曲平和不正不義者、吾亞細亞在歐美之權力强壓下已失卻自覺與希望、致亞細亞之活力、被其分散消磨、乃天不我棄、正義要求亞細亞更生再起、數千年來亞細亞之文化、其不朽之生命培於地下、即世界恐慌於幾倒而大同亞細亞之精神、亦有再建明日之世界之力、而振作此種力量、更張此種力量者、則僅吾亞細亞民族之大同團結耳、其恢復亞細亞正當之秩序、及公正與自主、夫如此然後始可待世界之興隆期也、

吾生享於神聖亞細亞天地之青年、其體驗不朽亞細亞之精神、以眞人生爲立脚、遂行世界再建之大業、自覺實已到達此種使命、喚醒亞細亞青年大衆、完成此回天之大業、興念及此、誠不禁胸糾糾而氣堂堂者矣、

吾等於茲爲翼成此大事業、決行全亞細亞青年大衆之動員、幸得各位共鳴、倘能得共同攜手、精進於失業恢弘此正吾人之本懷也、

綱領

一、世界正義之確立、確信須以大亞細亞之實現爲前提、而喚起全亞青年之精神的覺醒、

二、世界之興隆、確信須恢復亞細亞之正當秩序、及公正與自主、爲亞細亞再組織而精進、

三、亞細亞之世界的使命之遂行、確信專在亞細亞民族之團結、故亞細亞青年須全體總動員、

四、世界之道義的一元化、確信須由邪曲惡歪之折伏而貫徹之、故肯內外並進挺身殉道、

決議文

確立世界眞正平和基礎、首在大亞細亞之實現、今日之全亞細亞青年、非內外一齊挺身擊滅不正不合理而邁進大業恢弘不可、謹此結成大亞細亞青年聯盟、以期貫徹此目的、

附屬地人口增加 一年間約增一萬人
日人達二萬人總人計四萬餘人

合計男三五七八女一五三七〇、

新京警察署調查附屬地內人口之結果、如與去歲七月比較之、本年同期增加約一萬人、去歲七月末總人口爲三萬六千七百十二名、本年七月末調查爲四萬五千五百四十名、男女之區別、仍不變更、男子爲女之倍數、產生數、以一個月計算之、一日平均一人、死亡率與出生率相抵、各國人口之別如左、

人之譜、

日人男一一二二五、女八六七二、

鮮人男一二五五二、女一〇一五、

滿人男一七四六五、女五四五四、

外人男　二三六、女二二九、

李壽山部隊凱旋 井上司令官校閱

（奉天九日國通）向熱內出動與日軍協力得樹殊勳、安奉地區部隊之李壽山軍、約二千五百名、數日來已陸續凱旋於奉天、在北市場一帶、爲臨時宿營、於十日在東大營練兵場、井上守備隊司令官舉行該隊之閱兵式云

日赤十字診療所 學行開所式

（哈爾濱九日發國通電）七月中旬、開所之日本赤十字社哈爾濱診療所、九日午前十一時、在烏汽鵝斯特口瓦鴉街之同所庭園、舉行開所式繼而施行披露之祝宴、

被服廠工匠忙碌

被服廠新京支廠、關於夏季軍用衣服、皆已做完、茲者暑期已過、將由秋入冬、故趕做棉夾衣、聞男女工匠、異常忙碌云、

我國日子弟教育 滿鐵全部經營

（大連九日發國通）關於附屬地外日人子弟教育、從來哈爾賓、吉林、鄭家屯三小學校、以特殊情形、滿鐵經營外務省援助、而以民會爲主體經營、至今本年三月以來滿鐵與大使館向外務省折衝結果、滿洲國內之日人教育均委滿鐵經營、決定根本方針云、

滿日青年大會 日本學生代表答詞

十日本報所載滿日青年大會滿洲青年代表致歡迎詞、而日本學生代表答詞未誌、茲誌之於後、

我滿洲國產業建設學徒研究團之來滿、於茲已閱一月、足歷滿洲之大自然境、身臨新國之新文化鄉、豫定之行程、將告結束、今於歸轍東指之途上、濟濟鏘鏘會集於此日滿青年大會、得如斯懇談歡聚之機會、不僅有日滿協和兩國提携、其於東洋永遠之和平、所貢獻之處、正不爲尠也、在此炎天皓日之下、辱荷滿日要人各位先輩之蒞臨賜教、及滿洲國青年代表之熱烈歡迎、吾等無可酬答、只有感激而已矣、世界大勢所趨、與夫吾等亞西亞民族之使命適經滿洲國青年代表所述之宏談潤論、其所見固與我同、既得天時矣又得地利矣、其所餘者、即所謂之人和是也、然則亞洲諸民族之大部份、有的缺欠有的自覺矣、而力又有所不及、或反乎是、而弄以夷制夷之愚術、並不改移其誘致亞細亞、於崩潰之狀態者也如欲轉換、可憐可悲之亞西亞局面、須力將鐵鎖與桎梏混亂之亞細亞民族引之以解放、再結以爲一體、而作改造全世界之原動力、然積而支柱者、不外爲一二自覺之滿日兩國民、持其熱血與毅力、挺身邁進之於正義的實行、吾輩青年之協同、與結束耳、然吾輩所擬進取之路、波瀾重疊、荊棘滿地、果欲肩此重且大之責任、實有無限之困難與障碍在焉、茲者亟應排除私心以固我兩國之交、而進行高遠崇大之使命、使全亞細亞民族之幸福、世界文化之再造、舉全力圖大業恢弘之精進、此可以質於天地神明者也、謹代表滿洲產業建設學徒研究團一千二百名之學生、聊將所信之一端、陳述之、以代答辭、最後敬祈滿洲國青年之幸福與健康、

滿日實業懇談會 開分科會

（東京九日發國通）以連濱之滿洲大博覽會爲良機、由十五日起、至十八日止、經四日間在大連開日滿實業懇談會、總參加人員、三百五十名、日滿兩國經濟的提携具體化、開發滿洲產業、促成期割的效果之前途、頗堪注目、而該懇談會、業經一般會員會商一次、更開分科會交通、財政、金融、貿易、商業、工業、資源、政策等之分科會、依各出席者之提出質問諸事項、詳細復答交換意見云、

海龍匪首 被楊順〇隊擊斃

（齊齊哈爾發國通）三日午後三時景星縣頭站屯、有匪首海龍率領匪賊襲來、楊順〇隊長、即時率領部下廿名、向現場急行、在加爾爾河與匪賊激戰約二時間後、將匪首海龍射殺云、

關東防空演習 成績良好

（東京十日發國通）關東防空演習第一日敵機二架、由三崎方來襲帝都、以緊急之警報、高射砲、猛烈浴射、敵機退却、八時十七分十時、敵機亘二次執拗來襲、帝都布成燈火管制完全爲黑暗世界、敵機亦斷念爆擊、當機飛去、演習成績、非常良好

女屍 在上海丸檢出案 凶犯俄人 在法租界被逮捕

（上海九日發電）上海丸之提包裝女慘殺屍體、其後調查之結果、據該船運轉士之談稱、該提包搬入船內之際、判明爲廿歲前後之俄人、帶領赤帽而搬入者、日本領事館警察署、與工部警察隊協力、襲擊犯人居住之法租界之蜂窩式房屋、遂將犯人逮捕矣、

屍體似爲理髮匠妻

（東京九日發國通）在神戶港惹起之上海丸之提包裝慘死美人事件、關此兵庫縣警察部、極力進行調查、迄至九日、傳報該屍體爲橫濱市新山下町一中國人理髮匠陳永源之妻巧英、故神奈川縣警察部、即時着手審訊、結果該理髮夫婦、於昭和三年四月頃有在橫濱開設理髮處之事實、然該巧英、生性多情勾引情夫四五人、曩昔縣警察局對其勾引情夫、有碍風化、已令其退歸上海、然就其身長、及其他均與死美人之容貌相異、僅耳環相符合、一方上海亦無何等之情報、事件竟墜入迷離中云、

哈退職人員 發慰勞金三月

（哈爾濱九日國通）哈爾濱特別市、對於由七月一日退職之舊官員、支給退職金本俸三個月、市長因此事爲談話云、奉天新京等地之退職慰勞金不過本俸一個月份、哈爾濱較之他處生活爲高、逐破棄前例、支給高額之退職慰勞金市之財政不豐之時、竟支給此額、尚希原諒政府、及市當局之原意云、

回族請展讓葬地 文部轉咨

吉林省會東西北滿眞寺數長沙、善、沈等、奉天東南北滿眞三寺、及奉天回教鐵族代表等、先後呈請文教部、將各該寺所屬之回民墳墓遷移計劃案、懇請將原指定地界、稍變更展讓、以安枯骨、現文教部以此案係屬民政部範圍管轄之內、是以咨請民政辦理云、

鮮滿連絡運輸會議 三日開在大連開催

（大連十日發國通）敦圖線、將由八月一日起、開始本格的營業、故滿鐵側、以當早日與朝鮮鐵道當局之間、列車直通連絡、協定締結已迫於必要、爲協議決定、附隨此項之諸種問題、由十一、十二、十三日之三日間、在滿鐵會議室、開催鮮滿連絡運輸會議、該會議出席者、有朝鮮鐵道局、鐵路總局、建設局鐵道部、經濟調查會交通監督部、北鮮管理局等處預定約出席六十餘名、

軍政部會議

軍政部於十日上午九時會議該部長招集部內各關係職員

滿博參觀記（四）
新京記者團編輯

即由該會專務理事貝瀨謹吾君招待因該會與新聞界同爲辦理文化、俾提高滿洲一般文化、該會年來對於文化事業發行種種刊物、最近開辦之滿日語言夜校、及彌生高等女學校、成績均甚發達、懇談一小時許、乃辭別時已下午五時、乃回歸遼東旅館休息、定於六時赴大和旅館屆時全體會與協贊會之聯合宴、因路近遂步行至大和旅館、乘電梯赴七

明、不嘗不夜之城、另易一番景象、上樓時、博會方面白日之招待人員已全體等候、且由總商會副會長邵愼亭、及該會調查主任王錫廷君、以協贊會主人資格參加招待所謂協贊會者、即係大連日方工商會議所、及總商會、西崗子商會、大連西部商會等所組織、以全大連全體工商業爲主體、預籌經費日金

自博覽會開始籌備迄今、該會始參加協助工作、現每日尚由總商會輪流派遣職員參加招待等工作、是日爲邵王兩君値日故也、主人爲大連工業會議所會頭、即協會會長高田有吉氏、出席招待、主賓二十餘人、入座後、首由高田會長致詞、由王錫廷任翻譯、略謂自滿洲建國以後、日滿兩國已成兄弟之邦從此吾人須開始努力完成大亞細亞主義之工作、而益見責任使命之重大、日本國民經數十年來努力之結果、對

有成績、滿洲乃天富之國、原料生產至爲豐富、欲求兩國前途之光榮、須由滿日協力開發資源、發展工商實業此次大連市主催之博覽會、實具有重大意義、從此開端努力、若干年後、必能完成吾人所期待之目的、情勢所趨、可斷言爲無疑、諒亦爲諸君同具之感想、在此炎著當空之會期內、蒙不遠千里迢迢駕臨觀光、鄙人謹代表博覽會至協贊會敬申熱烈之謝忱、諸君爲滿洲國新聞界之先進先覺者、希望對博覽會詳加指導、並請將參觀所得向貴國人民廣爲宣傳、

益見踴躍即博會光榮將不勝感謝、博覽會開設宗旨、既爲謀日滿兩國人士前途福利着想、故博會與敝會方面、無論對團體或個人前來參觀者、無不予以種種便利、如北滿方面來此、須乘滿鐵火車、敝會每日派有五十餘人備有博會總協贊會臂章、專任車站招待之責、旅客加有不明之點即可向此項招待人員詳爲詢問、無不盡情說明在會場內亦有專人引領前導務使來此參觀者感到極端暢快而後已、關於會場

參觀、今者薄備粗餐、向希無須客氣、暢飲一番、由九時起、並請臨會場游覽夜景內有日本演藝館、滿洲戲、及日本第一流馬戲等、均可於夜間游覽、敬以主人資格請飲一杯祝並、諸君康云云、演說畢記者團方面、由富彭年致答詞、亦請王君翻譯、略謂本記者團同人、鑒於博覽會之開設爲稀有之勝舉、且此次尤與吾滿洲國前途、實業之發展、關係重大、特來參觀、會場內容雖未觀、但沿途所聽好評、已略知內

覽市內、三十年來日本官民苦心經營之成績、表現無遺使鄙人等心目中均發生絕大感想、敝團同人、從前大抵均曾來此、但進步之速、實出意料之外、建設一事、決非空談所能成功者、大連市民雖享受無上幸福、但不知當局者費去無限心血、方得到如此地步、歐美人士、每恥遠東人爲病夫、今貴國突飛猛晉、已足雪此恥、敝國此次所得最深感想、誠以欲建王道樂土、即建設方面、非借重友邦人士之經驗不可、日滿現在之關

八月十一日（金曜）新京放送局

奉天午後四、〇〇　唱片

商業通信社　相場

新京午後四、三〇　演藝

奉天午後五、〇〇　講演　虎疫之豫防　同善堂長于浩

新京午後五、三〇　新聞（滿洲語）

東京午後六、〇〇　新聞　東京中央放送局編輯

新京午後六、二〇　語學講座（滿洲語）講師高宮盛逸

新京午後六、四〇　同（日本語）同　植松金枝

新京午後七、〇〇　新聞（英語）

新京午後七、一〇　新聞（俄語）

新京午後七、二〇　新聞（朝鮮語）

新京午後七、三〇　新聞　氣象豫報　放送局編輯

新京午後八、〇〇　演藝

東京午後八、三〇　時報

東京午後八、三一　新聞　東京中央放送局編輯

氣溫　八月十日　最高二七度〇　最低一五度〇

八月十一日　天氣預報

五金雜貨發行

金盃牌打球牌洋麵。義字。春字。太通字白糖。金猪牌金華牌洋針。太陽牌各種膠皮鞋。鳥牌鳳鳥牌跳舞久字大信字特等報紙。鳳鳥牌鳥皂牌化粧品。亞細亞各種汽油煤油。各種毛貨綿貨絹貨。其他各種雜貨俱全。

株式會社 大信洋行 新京支店雜貨部

日本橋通七八　電話二一五二二番

聲明抽股廣告

啓者、敝人前與韓榮等、在泰來南街、合股開設義和成糧棧、言明各人股本大洋七百元開始營業、至本年舊歷三月二十日、邀得各股東之同意、將股如數抽出內中之經過情形及措置手續、均稱公正平允、並無不當情事此係當時各股東慨然公認者、乃查前經理人張相忱股東喬某居心叵測在外仍假義和成名義辦理其他事業、敝深恐將來枝節橫生、用特鄭重聲明、關於本年三月廿日以後、發生任何事項概不負責、除將詳細呈請泰來訥河兩縣署備案外、特此登報聲明、俾衆週知、

泰來　鄭冠英啓

滿洲國通信社啓

本社夙擬發行滿文通信厥後着着進行日下諸準備已竣茲已於二月一日開始發刊本社得滿洲國政府特許創立於昨歲十二月係爲滿洲國內唯一國際通信社也本社與世界各大通信社皆有特約能以最迅速的正確報道世界消息尤其據本社成立之宗旨更能迅確報載國家之行政及其施政等記事同時雖如全國各地容閒時聞亦細大不捐爲貢獻當局建設安業樂土之宏業之同時更務顧與滿洲國國民以明顯的滿洲國發展之認識故極望海內諸士贊襄本社成立之宗旨不時賜教以匡不逮是所至禱

滿洲國通社

哈爾濱工業大學校招考預科男女生廣告

年齡十五歲以上（資格）初級初中畢業或同等學力者中級插班須與本校預初程度相當高級插班須與本校預中程度相當（考試科目）國文算術（報名期）初級九月四日至十二日兩級九月四日至五日（報名手續）畢業證書本人最近四寸像片四張報名及檢驗費哈洋拾元（考試期）初中高兩級九月七日至十九日（校址）哈爾濱公司街四十三號簡章函索即寄

不孝男鑑修等罪弗自殞禍延

顯妣丁母于太夫人痛於大同二年七月二十五日即夏曆六月初四日酉時壽終省垣內寢距生於清咸豐四年六月二十八日未時享壽八十歲不孝鑑修等閱疾旋省侍奉在側親視含殮即日遵禮成服奉嚴命諏吉發引暫厝珠林寺另擇吉期扶柩旋里新塋安葬叨在

戚世友寅誼哀此登報計

聞

謹擇於國歷夏歷

七月廿七日　六月初六日　接三喇嘛經

七月卅一日　六月初十日　首七家奠喇嘛經

八月十四日　六月廿四日　三七家奠喇嘛經

八月廿八日　七月初八日　五七家奠喇嘛經

八月廿九日　七月初九日　開弔喇嘛經

八月三十日　七月初十日　發引

九月廿二日　十一月九日　安葬

哀子　鑑修　繼中　泣血稽顙

恕不另計

喪居奉天省城大南關榛子董胡同本宅

結核新療法介紹欄

結核 得此不足恐懼

估結核治療界王位之 酵素營養療法的解說

現下學界研究之題目。居何等重要地位。足以窺知。通觀目今環球醫界。以爲擬打開化學藥劑之窮境。端賴酵素。故注重酵素之風。日益濃厚。有此傾向。尤爲欣幸。

德國之長生 不老仙藥

自古以來。德國釀造啤酒旺盛之地方。長壽高齡者頗多。所謂酵素營養療法(Encyme-therapie)的研究。即以此記錄爲端緒而有所發明。

蓋釀造啤酒上所不可缺之酵姆。即爲黑菲(Hefe)。人生不斷的取食。能免疾病。得享長壽。是爲該地方人人之所流傳。因此傳說與事實爲基礎。有許多碩學。前後互相銳意研究有年。結果判明黑菲之爲物。雖屬目力所不能親的極微細的黴菌。然一入人體。其作用則有可驚的効力。

蓋黑菲之體內。含有所謂(Encyme)即酵素多種且多量。僅舉其主要者言之。尚有十數種之多。

生命之源泉 酵素之作用

此項酵素。均可謂爲生命之源泉。凡一切生物之生活。莫不賴酵素之作用。即腸胃之能消化食物。全由胃液。腸液。膵液等所含種種之酵素。各分佈其作用。他如細胞之分裂。乃至生物體之繁殖。疾病乃至衰頹而致死。各種現象。莫不伴酵素作用而起。

由是以言。酵素之活動。如能完善。則身體即得健康。如不完善。則致衰老疾病等。倘一經停止。即死之耳。

山窮水盡的 化學藥療法

黑菲之於人生。爲須臾不可缺的重要品。已如上述。於是關有所謂酵素化學之一種學問。以專門研究黑菲的作用爲目的。題目既有。學者爭相研究。就中以哈敦。奎爾濱兩博士。居捷足先登之功。即因研究酵素。該兩博士最近竟得諾貝爾賞牌。此賞牌非對於人類幸福最大貢獻之科學家不能受領。得之者。其名譽之隆盛爲何如耶。

徵此事實。則酵素爲物。在

此酵素。即行清醒復活。他如給養原形質。以資發生新細胞。或助長白血球之噬菌作用。或使抗毒素與溶菌素遽而激增。結果殺滅害菌驅逐疾病。

此項活動稱爲酵素之賦活作用即(Proto plasma aktivierung)。

驅逐疾病之 賦活作用

我等之所以服用黑菲者。因黑菲中之酵素。不但與體內現有之酵素。相互爲用。且可使此能力增進數倍。

依此驚妙的作用。不僅保護我等日常的健康。且對於慢性疾病。或長年不癒之結核患者。無不與以莫大之効驗。蓋其衰弱極甚。殆因向來化學的藥劑。無力救治細胞之機能。一旦過

複雜而豐富 的營養成分

所可異者。黑菲中含有美善的營養素與諸般治病成分。頗屬多種而且豐富。例如有優秀的蛋白質。有再進一級已成消化體之陪溶吞(Pepton)及阿米諾酸(Amino säure)易於吸收中性脂肪。形成細胞核上必需之奴克列英(Nuclein)等以次克利可根(Clycogen)。有機燐。維他命第一。二。三。四。五(Vitamin A.B.C.D.E.)植物性因蘇靈(Insulin)等等。欲一一舉之不遑縷述。

縱未悉黑菲爲何物者。近頃亦因聞澤村博士所發明之『錠劑若素』。聲價日高。當已無人不知矣。

『若素』之爲物。即是黑菲之全成分。盡量俱備。所製成之藥劑。實可謂爲黑菲菌劑之完璧。其所含酵素多種自無待言他如營養成分之複雜及豐富。實與阿米諾酸製劑。奴克列英劑維他命劑等項。僅具一二種成分。爲化學的抽出或調合而成之營養劑相比。實不可同日而語。今日『錠劑若素』在酵素營養療法中。居結核治療界之重鎭地位。決非偶然。

何以黑菲菌壇能 亢進食慾並衰頹不振之 腸胃自根底賦活清醒乎

如 從來之腸胃藥。胃酸過多。則投以重曹。胃酸缺乏。則投以稀鹽酸劑。便秘投以下劑。瀉痢投以止瀉劑等等。視其症狀。而所投之藥各異。究竟祇能因腸胃機能失常而起之各該一症。與以抑制而止。至溯其症源。對於腸胃機能之異常之處。善爲調理。恢復其衰弱趨於正常。則殆屬不可能事。

惟黑菲菌劑『錠劑若素』則不然。其調理之。

主眼一點。不在如上記末梢的症狀。而在其根原即以直使腸胃機能歸正常爲能例如除補給活性酵素。俾腸胃細胞得活力又將機能亢進外。將與腸胃所分泌同類之酵素。亦一併補給。使食物內之一切成分。悉行消化而助其吸收。或調理便秘。即能使之通順等等諸作用。綜合成効。因以腸胃機能趨於正常爲本則。故凡胃酸過多。胃酸不足。便秘。下痢之種種症候。自然雲消霧釋而至於癒快。較諸向來只以對症治療爲始終之化學製劑。實有破格之進步。不啻雲泥之判『錠劑若素』之功。不盡於此。投於結核患者。亦有可驚的効驗。查結核症必隨食慾不進便秘瀉痢等腸胃之

障碍而來。惟服用此劑。大概數日。即見食慾增進。體量從而遞增。殆無容疑。按營養之增進。即推抗力之增大。爲結核治療上之眼目。而以體重之增加爲其左証。如能及此。則謂爲治療之目的。早已達成。亦非過言。此劑之有如此奇効。賴其有強化腸胃作用。自非淺鮮。可無待言。惟結核患者之腸胃障碍。旣緣病菌毒素之作用而起。則單以強化作用。欲奏如此之著功。尤屬難事。

本劑則其應備並無所缺。具有除與上項強壯作用同時。利於撲滅結核菌之維他命類以次諸種貴重營養素外能使抗毒素及溶菌素等增加其數。爲積極的治療能力。亦備具於此中。

關於白血球捕食一切之病菌使之消滅。爲世人共同周知之事實。惟服用『錠劑若素』則因有酵素作用。不特將白血球

日光浴與結核

無論何處之結核療養所。無不注重日光浴。以之爲日常重要功課。蓋日光中之紫外光綫。在人之身體作用中。能使之發生維他命第四。此物不僅爲主要營養素。且有增進抵抗病菌之能力。

日光浴雖有如此之効驗。然不免有種種限制。非快向癒多日的患者。不可施行。是爲此項療法之缺點。

惟『錠劑若素』。並無此項限制。其中不僅維他命第四。且於結核頗有効之維他命第一。第二。第三。第四。第五。以次沈息盜汗。助長殺菌作用之理把哉(Lipase)。強健腸胃及能使體細胞新生。增進治癒力等有複雜作用之酵素。含量頗富。故服用此劑。其効力遠勝日光浴而上。不但有利於治療。且於豫防疾病上。其效驗亦非淺鮮。

採用酵素治療法的實驗報告

且將抗毒素及溶菌素等均促進激增。對於衰頹不振之體細胞。賦活清醒。腸胃得以壯化。新陳代謝。亦趨於旺盛。結果抗病能力顯著增進。體熱歸常。盜汗沈息。體量漸加。症狀日趨於輕快。瞭如指掌。

自發見黑菲菌劑後。瞬逾僅閱數年之今日。已在治療結核及其他消耗性疾患以及消化器系疾患之治療界佔居王位。爲世界學界所確認。至其較從來之對症的各種藥劑有何等優秀之効驗則事實昭昭足資憑信。各結核療養所以次第一流腸胃病院。未使用本劑者幾等於零。他如因服用此劑痊癒日久難愈之症事實極多無暇枚舉單就本會所接實驗報告而言既達萬數。

喀血一茶杯 三週而愈

奉天…夏澤深

鄙人生來體弱。又兼操勞過度。忽於本年六月間。突然喀血。約一茶杯許。驚愕之餘。即延醫診視。暫施克勒丁藥針兩次。自是日入院療養。惟身體日衰。肉落骨出。殆無生色。一日與一隣人閑談。彼此同病相憐。友人告予曰。『錠劑若素』於增進食慾上。頗有効驗。乃連服四五日。果然所傳不虛。食慾大進。至第十日許。夜無盜汗。微熱亦除。身上日見有肉。自入院僅閱三周之短期間。醫師已允許退院。自後仍續用此藥。直至今日。日常執務。毫無倦容。特此報告同病者。並感謝『若素』之恩。

醫猶且宣告無効 腸與結核症

大連…周弘深

鄙人爲調養肺結核。住在病院約經一年有餘。醫師診斷爲腸之衰弱已極。較肺患部尤堪憂慮。爲調理腸之機能計。傾注全力。當時所有。以瀉痢腹疼爲主。此外便秘。亦以爲甚苦。諸症似乎不重。但久延不癒。主治之醫。以根氣已盡向榜人悵悵然而言曰。他的腸係。已腐及半。蓋暗示治療無望之旨。

九月初旬。病雖未癒。竟而退出。退院第三日。腹部忽覺激痛。同時排出多量的粘血便此時始覺有死期近矣之感。次日看報時。見載有『錠劑若素』之廣告。雖非初見。惟今則稍有興趣。即行購用。

自服用至第五日。很可怪的。瀉痢及腹痛。均淡然若忘。如厠始見常便。厥後食欲日進。身體之衰弱漸形恢復。體熱向以三十七度二。三分爲常者。今已平復。步行亦無妨。恢復舊日之壯健。殆指日可待。

如此富於神効之藥。而其價如此之廉。如敝人之需長久調養者。實賜莫重之福音。

肋膜·腹膜·便秘 均全癒經過

京城…杜[illegible]英

鄙人在女中學第二學年之春天。因運動太過。不幸患了乾性肋膜炎。入院調養經久。又併發腹膜炎。腹痛間作。如錐子衝撞。加以病勢沈重。大便秘結。令人倍嘗苦惱。他如體熱。經久不退。雖入院已閱三月餘。仍然三十七度五六以爲常。甚至有到三十八度者亦非一再。自以爲長此以往。住院亦屬無益。竟而退出。回家調養。此間收羅種種藥劑。依次服用。無一見功。徒事焦灼。然亦無可如何。

當時家母之傷心。比鄙人爲尤甚。一日自隣回家。即懇勸服『錠劑若素』。並謂隣家有常患便秘者。因服此藥。完全痊治。

鄙人對於葯物。早已失去信仰心。爲慰母心計。暫且遵行詎知服用至第三天。如厠即覺出恭爽快。一年又兩個月間。無日不以爲苦的便秘。至此乃得除去。

對於『錠劑若素』之信頼。頓然大加。爾來連服。無日間斷。直至今日。在此五個月間。從來之微熱。固已退除。而肋膜。腹膜。便秘亦一併見癒。目下在本地某機關服務。每渡感謝『若素』之日子。

知自必死的 肺尖加答兒痊癒

福岡…手島泰

鄙人於客歲夏期。考試過勞及至七月。身體無力。時覺肩酸。做事易倦。至八月中旬許。朝夕覺有微熱。咳嗽隨之。心遽不安。就醫診視。即悉患右肺尖加答兒。患部略擴及第六條肋骨之處。鄙人至此。心甚惆悵。惟自暫拼命調養。邇來不特賴于醫藥。且購著名市藥或試藥針。均未見効。萬計已盡。覺悟非死不可。

有一日欲拭口痰。提取舊報紙。瞥見載有『錠劑若素』之廣告。試閱一下。似乎與鄙人之病亦頗有効。即時託人代購一瓶服之。

當時正患瀉痢中。自連服『錠劑若素』。至第四日。始見痛快之便。由此得勢。接連服用。食慾日進。再經一個月。朝夕微熱全然沈息。身覺肥胖。服及第三瓶時。就醫診視。據其宣判病已痊癒。可再上學。此時鄙人歡喜。實有筆墨難盡者。

腸胃與結核 經四旬輕快

岐阜…山野重吉

鄙人在某商業處服務。已閱廿多年。嗣內多疾。竟爲其侵傷而患肺結核。且鄙人腸胃素不結實。又罹此不祥之疾。心頗不安。乃請假在家調養。一日敝主躬親赴寒舍探病。並惠葯一瓶。切勸服用。主人如此厚情。令人感淚。自服用至第二日。即行便通。舒適難忘。至第四。五日。胃部之隱痛。消除一空。至第十日後。無論吃食何物。均有滋味。食慾大進他如咳嗽。盜汗全息。體熱遞減。至第四十日許。血色光澤全身調和。與病前無異。乃再就醫診視。醫謂。腸胃肺部已全癒。鄙人聞之。欣然色喜有非筆墨所能形容者。

榮養與育兒之會 事業內容

縱有如何美善的藥劑。無如價格高貴。不爲一般大衆所利用。究難遂其藥劑應有之使命通觀現代藥劑。以爲價格愈高。効力愈珍貴者。比比皆是。此種思想。謂爲治療上之一大障碍。亦非過言。『錠劑若素』則不然。假使藥劑之効力。能以其價格表示。則此劑一瓶。價取萬金。猶以爲過賤者。必大有人在。

幸而此藥承發見者東京帝國大學名譽 教授澤村 博士之隆情。特由榮養與育兒之會。廉價出售。因本會以增進人類之健康。輕減乳兒死亡率爲目的企圖種種社會事業之機關。故定價始能有如此之低廉。洵非一般營利者所能企及。

購買『若素』者須知

『若素』目下已由富有資力之三井洋行。向滿洲國及中國各地著名大藥店開始批發售賣。各地人士。如不能就近購得此藥時可隨時向各三井洋行支店去函購買。縱買一瓶。該洋行亦必加意包裝。對於郵送。必負完全責任。蓋三井洋行因『若素』効力偉大。故不惜犧牲爲顧客出此種便利的創舉。至於藥價金票一元六角者。可供一個月服用。價格亦非常低廉(記者附識)三井洋行各地支店如下。

上海四川路三井洋行上海支店。漢口大平街漢口支店。北平東單牌樓總布胡同北平支店。[illegible]便局私書函四二號奉天支店。天津日本租界天津支店。新京室町四丁目新京支店。哈爾濱水道街哈爾濱支店。大連市山縣通大連支店。青島堂邑路青島支店。此外大連浪速町日本賣藥株式會社(滿洲代理店)。其他各地大藥房有出售。

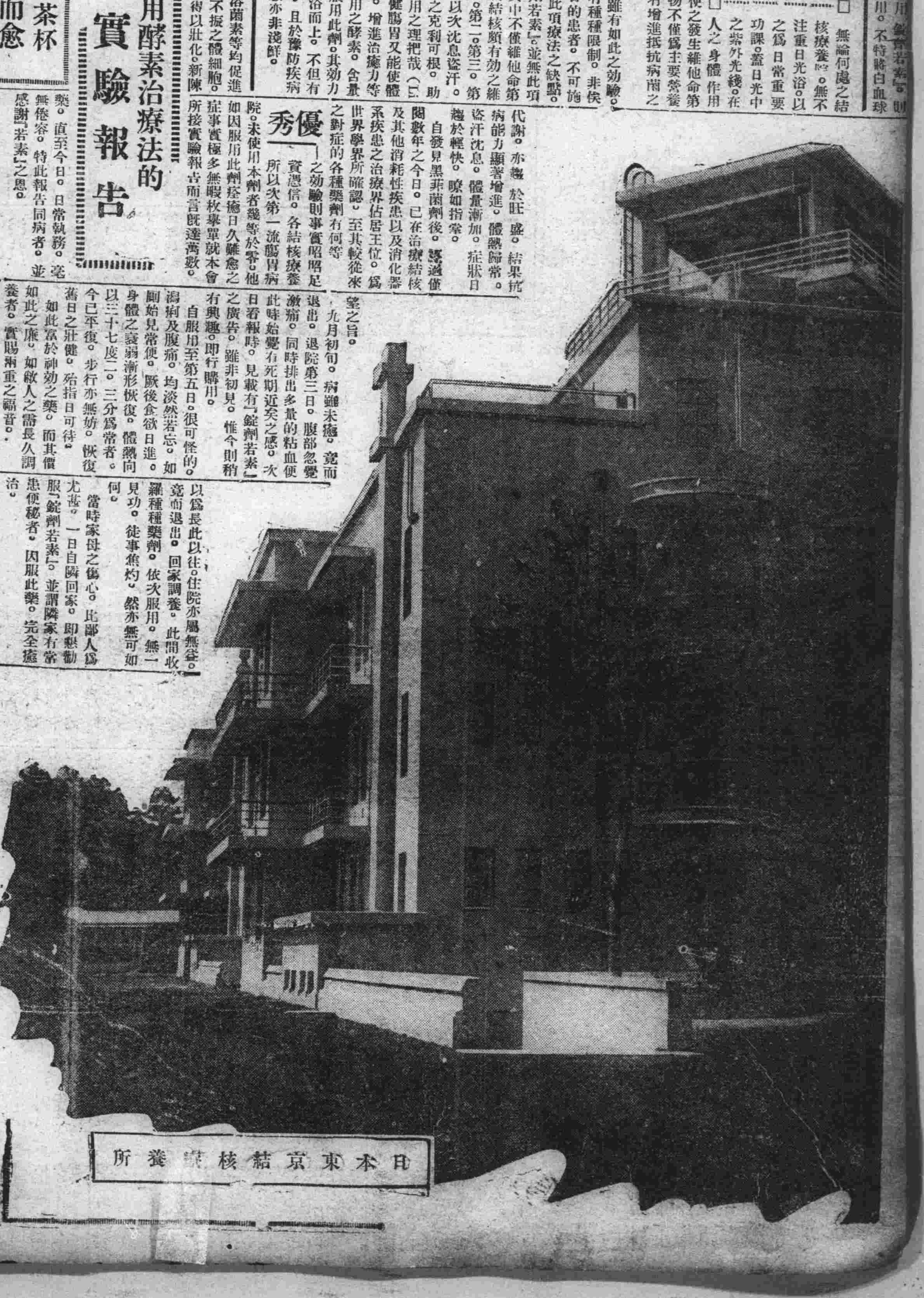

日本東京結核療養所